

# 保証だより

2026  
vol.487

# 5

TOCHIGI GUARANTEE

第487号 令和8年5月発行 編集発行 栃木県信用保証協会



第56回下野教育美術展(小学校・中学校の部) 準大賞「みんなでがんばろう! 運動会」

## CONTENTS

▶笑顔Library~とちぎの輝く企業を紹介します~	02
▶TOPICS	
全国統一制度・当協会独自制度の創設・変更について	04
栃木県制度融資の創設・変更・廃止について	05
市町村制度融資の創設・変更・廃止について	06
「栃木県中小企業診断士協会との情報交換会」を開催しました	09
令和7年度金融機関協力店舗感謝状贈呈に係るポイント・件数 結果報告	10
令和8年度金融機関協力店舗感謝状贈呈の対象制度について	12

▶INFORMATION	
金融機関のみなさまへのお知らせ	14
「めぶきものづくり企業フォーラム2026in宇都宮」のご案内	15
宇都宮プレックスとのコラボノベルティグッズを作成しました	15
▶とちぎのチカラ~とちぎの輝く企業紹介~	16
▶ほっとひと息(新入職員を紹介します)	17
▶DATA	
令和8年3月の保証動向	18
令和8年3月保証承諾額上位100(当月中)	20
令和8年3月保証承諾額上位100(当年度累計)	21



明日をひらく中小企業とともに

栃木県信用保証協会

企業の笑顔がとちぎを変える!

# 笑顔Library

とちぎの輝く企業を紹介します

Vol.85

## 弟の夢を原点に、幅広い事業で地域と歩む

株式会社Carrie  
代表取締役 金子あかねさん



### 事業内容やこだわり

#### 4つの事業で地域に根ざした多角経営

当社は飲食店、エステサロン、雑貨店、Webデザインの4つの事業を展開しています。メインの事業は弟がシェフを務める飲食店で、北海道産の食材を使用したバルメニューを楽しめる「BLAST」というお店を経営しています。

創業当時、私を含めスタッフ全員が20代という若いメンバーだったこともあり、「若者が自分たちの財布で無理なく買える商品・サービスを提供する」ということを当社のコンセプトにしています。例えば、飲食店で提供している料理やカクテルは比較的手ごろな価格に設定し、若い方でも気軽に立ち寄れるお店作りを心がけています。またエステサロンでは、機械を使った施術を導入することで20代の方でも通いやすい価格設定にするとともに、常に安定したクオリティのサービスを提供

できるようにしています。すべての事業を同一建物内で展開しているため、エステサロンのお客様が「BLAST」で食事をしたり、雑貨店の商品を購入したりしてくれることもあり、事業間の相乗効果が生まれていることも当社の特長だと思います。



## 創業のきっかけ

### 弟の夢を支えるために会社を設立

当社を設立したきっかけは、飲食関係の道に進んでいた弟の「自分のお店を持ちたい」という夢でした。弟は中学卒業後から単身で北海道に渡って食品について学んでおり、その知識や経験を生かした飲食店を開業したいと考えていました。しかし当時弟はまだ21歳と若く、万が一何かトラブルが起きた時にすべてを一人で背負うことへの不安もあったため、私がサポートしようと決意し、会社を設立しました。

私の方は、小さいころからパソコンに親しんできたこともあり、グラフィックデザインの学校に通い、卒業後はそこで講師として働いていました。そこでの経験は当社の設立時にも役立っており、店舗のロゴや名刺、飲食店のメニュー表に至るまで、自分たちで作成しました。

創業時に最も苦労したのは、準備の段階で半年以上オープンが遅れ、いつ開店できるかわからない状況が続いたことでした。特に飲食店に関しては、カクテルの試作から写真撮影、メニュー作成まで全部一からやらなければならない、スタッフみんな慌ただしく準備を進める日々でしたが、無事にオープンの日を迎えられたときは、大きな達成感がありました。

### エピソード

#### お客様との心温まる交流と地域への浸透

オープン当初、「何の建物だろう?」と地域の方々に不思議がられることもありましたが、徐々に事業内容が浸透し、足を運んでくれるお客様が増えていきました。今では毎日カウンターに座りに来てくれる常連さんや、弟に会うのを楽しみにしてくださっているお客様もいらっしゃいます。当初のターゲット層は20代の若者でしたが、娘さんに連れられて来たご夫婦が頻繁に通ってくれるようになるなど、30~40代のお客様も多く来てくださっています。店内の落ち着いた雰囲気が、想像以上に幅広い層に受け入れられたのだと思います。

最近では地元のスポーツチームが打ち上げで貸切利用してくれたり、月に1回開催している古いイベントが毎回満席になったりと、地域のみなさんに愛されるお店になってきました。カウンター席とテーブル席を組み合わせる最大22人まで対応できるので、さまざまな用途で使っていただいています。地域に根ざしたお店として認知されてきたことが、何よりの喜びです。

## 信用保証協会の印象

### 安心して相談できる心強い存在

創業するまで信用保証協会の存在を知らなかったのですが、面談ではどんなことを聞かれるのかと不安で、とても緊張していました。しかし、私が金融機関と一緒に作成した事業計画をしっかりと見て親身に話を聞いてくださり、安心して相談することができました。

## 今後の目標

### 各事業の特色を活かした地域密着型の企業を目指して

飲食店については、デートや特別な日に「BLASTに行こう」と思い出してもらえるような、栃木市で親しまれるお店を目指していきたいです。今後も定期的にイベントを開催するなど、子どもから大人まで楽しめるアミューズメント要素を取り入れて、年代を問わず足を運べる場所にしていきます。

またWebデザイン事業では、講師としての経験を活かし、子育て中のお母さんたちの在宅ワークをサポートしたいと考えています。Webデザインはパソコンさえあればどこでも作業ができるので、自宅で働きたい方にスキルを教えることで、生徒さんの安定的な収入につながる支援が出来たらと思います。



### これから創業する方へのメッセージ

これから創業を考えている方には、「思い切って一歩踏み出すことが大事」だと伝えたいです。悩んでいても始まらないし、実際に始めてしまえば、いろんな専門の方が助けてくれます。創業塾などで同じように頑張っている仲間にも出会えるので、一人じゃないんだということを実感できます。最初の0から1への一歩が一番大変ですが、踏み出してしまえば何とかなるものです。

## INFORMATION

### 株式会社Carrie

代表取締役：金子あかね  
設立：2023年9月

住所：  
栃木県栃木市大町31-22  
電話番号：  
0282-21-7886



HP：



Instagram：



# 全国統一制度・当協会独自制度の創設・変更について

## ■全国統一制度

### 1. 創設

- ・モニタリング強化型特別保証制度(取扱開始:令和8年3月16日～)
- ※詳しくは、8ページ及び「保証だより」2026年3月号をご覧ください。

### 2. 変更

制度名	変更内容
事業再生計画実施関連保証(経営改善・再生支援強化型)	<ul style="list-style-type: none"> <li>・制度取扱期限 令和8年3月31日⇒<u>令和9年3月31日</u></li> <li>・信用保証料 事業者負担:0.3%⇒<u>0.4%</u>に変更</li> <li>・経営者保証免除対応確認書の様式を改正</li> </ul>
協調支援型特別保証制度	<ul style="list-style-type: none"> <li>・保証料補助率 プロパー協調要件の国からの保証料補助率: 1/2⇒<u>1/3</u>に変更</li> </ul>
事業者選択型経営者保証非提供促進特別保証制度	<ul style="list-style-type: none"> <li>・保証料補助率 上乗せ分の国からの保証料補助率: 0.1%⇒<u>0.05%</u>に変更</li> </ul>

## ■当協会独自制度

### 1. 変更

保証制度名	変更内容
健康・働き方応援保証“はつらつ”	<ul style="list-style-type: none"> <li>・申込人資格要件 認定外要件に「栃木県の『とちぎ人口未来アクションプラン』を作成し、栃木県に提出をしている」を追加</li> </ul>
サステナブル経営推進保証制度	<ul style="list-style-type: none"> <li>・制度取扱期限 令和8年3月31日⇒<u>令和9年3月31日</u></li> </ul>

保証料率割引制度名	変更内容
創業等連携サポート制度	<ul style="list-style-type: none"> <li>・制度取扱期限 令和8年3月31日⇒<u>令和9年3月31日</u></li> </ul>
事業承継促進保証料率割引制度	

# 栃木県制度融資の創設・変更・廃止について

## 1. 創設

経営安定資金(物価高騰等緊急対策資金)	
ご利用いただける方	県内に事業所を有する中小企業者で、次のいずれかに該当する者 ①物価高騰等の影響により最近1か月の売上高、売上総利益率又は営業利益率が前年同月又は2年前同月に比較して3%以上減少しており、かつ、その後の2か月を含む3か月間の売上高、売上総利益率又は営業利益率が3%以上減少する見込みである者 ②物価高騰等の影響により、信用保険法第2条第5項第5号の規定による認定を受けた者
資金使途	運転資金、設備資金、借換資金 ※借換資金は、すでに借入している保証協会の保証付き県制度融資の借換に限る
融資限度額	1億円
融資期間	1年超10年以内(措置2年以内)
融資利率	責任共有制度対象外 1.3%以内 責任共有制度対象 1.5%以内

## 2. 変更

### ○全資金対象

令和8年4月1日以降の融資実行分について、令和7年度の利率から一律0.1%の利上げを実施

### ○各制度の変更点

制度名	変更内容
経営安定資金(米国関税緊急対策資金)	制度取扱期限を延長
産業政策推進資金(重点政策推進融資)	・融資対象 融資対象6(健康・働き方)に「(7)県総合政策課の『とちぎ人口未来アクションプラン』を作成・提出したもの」を追加 ・申込みに必要な書類 融資対象6(健康・働き方)に「県ホームページ上の『アクションプラン一覧』の該当箇所(掲載手続中の場合は、提出したアクションプランの写し)」を追加
産業政策推進資金(人材確保等促進融資)	・申込みに必要な書類 以下の補助金等に係る採択・交付決定通知書を追加 厚生労働省「キャリアアップ助成金」 経済産業省(中小企業庁)「中小企業省力化投資補助金」 栃木県産業政策課「栃木県女性活躍オフィス立地・拡大補助金」

## 3. 廃止

- ・経営安定資金(原油・原材料高騰等緊急対策資金)
- ・産業政策推進資金(とちぎ創生融資)

※詳細につきましては、栃木県制度融資要綱等をご覧ください。

# 市町村制度融資の創設・変更・廃止について

## 1. 創設

【鹿沼市】災害対策資金			
資金使途	事業経営に緊急に必要な設備資金又は運転資金		
ご利用いただける方	市内に事業所を有し、かつ同一事業を1年以上営んでいる者で、次のいずれかに該当する者 ①保険法第2条第5項第4号又は第6項の規定に基づく認定を受けた者 ②この融資の申請前1年以内に、自然災害により被害を受け、かつ、市による被災証明または災証明を受けた者		
融資限度額	3,000万円	融資利率	5年以内:1.65% 8年以内:1.75%
融資期間	8年以内(据置期間1年以内) ※融資期間1年以内の場合は据置期間を設けない	保証料補助	全額 (事業者選択型経営者保証非提供制度による保証料上乘せ分を除く)

## 2. 変更

市町村名	制度名	変更内容
宇都宮市	緊急景気対策特別資金	・制度取扱期限 令和8年3月31日⇒ <u>令和9年3月31日</u>
	緊急災害対策特別資金	
	原油価格・物価高騰対策特別資金	
	原油価格・物価高騰対策特別資金(借換型)	
栃木市	新型コロナウイルス感染症対策特別資金(借換型)	・保証料補助 保証料の全額を補助⇒ <u>保証料の2/3を補助</u>
	中小企業設備合理化資金	
	中小企業経営安定資金	
	小規模企業者資金	
	中小企業緊急景気対策特別資金	・制度取扱期限 令和8年3月31日⇒ <u>令和9年3月31日</u>
佐野市	すべての資金	・融資利率 令和7年度の利率より一律0.1%の引き上げ
鹿沼市	物価高騰対策特別資金	・制度取扱期限 令和8年3月31日⇒ <u>令和9年3月31日</u>
小山市	営業資金	・融資利率 令和7年度の利率より0.1%の引き上げ
	設備資金	
	創業資金	
大田原市	すべての資金	・融資利率 令和7年度の利率より一律0.1%の引き上げ
矢板市	すべての資金	・融資利率 令和7年度の利率より一律0.1%の引き上げ

市 町 名	制 度 名	変 更 内 容
那須塩原市	すべての資金	・融資利率 令和7年度の利率より一律0.1%の引き上げ
さくら市	すべての資金	・融資利率 令和7年度の利率より一律0.1%の引き上げ
那須烏山市	すべての資金	・融資利率 令和7年度の利率より一律0.1%の引き上げ
益子町	運転資金	・融資限度額 運転資金及び設備資金の合算限度額 1,500万円 ⇒運転資金と設備資金それぞれで限度額 1,500万円
	設備資金	
茂木町	すべての資金	・融資利率 令和7年度の利率より一律0.1%の引き上げ
市貝町	中小企業運転資金	・融資利率 令和7年度の利率より0.1%の引き上げ
	中小企業設備資金	
芳賀町	すべての資金	・融資利率 令和7年度の利率より一律0.1%の引き上げ
壬生町	すべての資金	・融資利率 令和7年度の利率より一律0.1%の引き上げ
塩谷町	中小企業融資振興資金(設備)	・融資期間 7年⇒10年
	すべての資金	・融資利率 令和7年度の利率より一律0.1%の引き上げ
那須町	緊急景気対策特別資金	・制度取扱期限 令和8年3月31日⇒令和9年3月31日
	すべての資金	・融資利率 令和7年度の利率より一律0.1%の引き上げ

※詳細につきましては、各市町の制度要綱等をご覧ください。

### 3. 廃止

市 町 名	制 度 名
鹿沼市	緊急経営対策特別資金

## 絶賛取扱中です！

下記のとおり、国からの**保証料補助**が受けられます。  
(令和9年3月31日保証申込分まで)

ぜひご利用ください！



信用保証協会と認定支援機関が連携して  
資金繰りをサポートします！

### モニタリング強化型 特別保証制度

**POINT 01**

定期的な状況把握

中小企業者が認定経営革新等支援機関と連携して、経営状況等を月次で把握します  
※中小企業経営強化法第31条第1項の認定企業のみ、直轄支店の状況を受け付け、報告を省略可也

**POINT 02**

モニタリングの実施

金融機関及び信用保証協会に経営状況等を報告します

**POINT 03**

ニーズに応じた支援

経営状況の変化を早期に捉えることで、金融機関及び信用保証協会による適時・適切な経営支援等を提供します

**期間限定**

国からの保証料補助が受けられます！※令和9年3月31日保証申込分まで

**ご利用いただける方**

認定経営革新等支援機関との連携により、月次で財務状況や資金繰り状況を把握し、経営状況等の報告を行うことを誓約する方

※当該認定経営革新等支援機関が申込金管理型である場合は、申込人の金融機関からの借入金残高のうち申込金管理型におけるフロー・総貸付金の割合が5割以上であるものに限り、適用されます。

明日をひらく中小企業とともに  
**栃木県信用保証協会**

### 【制度概要】

保証限度額	2億8,000万円 (組合等は4億8,000万円)	対象資金	事業資金
返済方法	一括返済または分割返済	申込方法	金融機関経由
担保・保証人	必要に応じて	融資利率	金融機関所定利率
保証期間	一括返済の場合 1年以内 分割返済の場合 10年以内 ※据置期間 運転資金の場合 1年以内 設備資金・運転設備資金の場合 3年以内	添付書類	所定の申込書類のほか、次の書類が必要 ・モニタリング強化型特別保証制度 資格要件申告書兼誓約書

### 【保証料率】

保証申込日が令和8年3月16日から令和9年3月31日までの場合、次の表に定める補助率に相当する額を国が補助します。  
※ただし、条件変更に伴い追加して生じる信用保証料については国の補助の対象外になります。

区分	①	②	③	④	⑤	⑥	⑦	⑧	⑨
料率(%)	1.90	1.75	1.55	1.35	1.15	1.00	0.80	0.60	0.45
補助率(%)	0.95	0.87	0.77	0.67	0.57	0.50	0.40	0.30	0.22
事業者負担(%)	0.95	0.88	0.78	0.68	0.58	0.50	0.40	0.30	0.23

## 「栃木県中小企業診断士協会との情報交換会」を開催しました

4月14日に、一般社団法人栃木県中小企業診断士協会との連携を一層強化し、中小企業者の実情に応じたきめ細かな経営支援を実施することを目的として、情報交換会を開催しました。

同会議では当協会から経営支援の取組実績や改正点、経営アシスト課の業務内容等について報告し、その後参加者間で活発な意見交換・情報共有を行いました。



とちぎの元気！中小企業を支えます！

TOCHIGI

中小企業・小規模事業者の経営課題の解決をサポートします！

くわしくは当協会HPまで!

【本所】〒320-8618 宇都宮市中央3丁目1番4号 栃木県産業会館  
TEL.028-635-2121  
【足利支所】〒326-0821 足利市南町4254番地1 ニューミヤコホテル足利本館  
TEL.0284-70-6339

栃木県信用保証協会

## 令和7年度金融機関協力店舗感謝状贈呈に係るポイント・件数 結果報告

金融機関のみなさまとの連携を一層強化し、県内中小企業者の事業の発展を支えることを目的として、信用保証制度の適正な利用促進に顕著な取組をされた金融機関の営業店を対象に感謝状を贈呈いたします。

金融機関のみなさまにおかれましては、ご協力いただきましてありがとうございました。

金融機関協力店舗感謝状贈呈の対象制度については「保証だより」2025年5月号(当協会HP掲載)をご覧ください。

### 【グループ別ポイント獲得実績(3月末保証承諾基準)】

Aグループ 保証債務残高30億円以上(令和6年度末)

順位	金融機関名	営業店名	ポイント
1	栃木信用金庫	宇都宮営業部	3,254.9
2	群馬銀行	佐野支店	2,526.5
3	足利銀行	足利支店	2,355.3
4	群馬銀行	宇都宮支店	2,350.7
5	足利銀行	大田原支店	2,202.2
6	足利銀行	本店営業部	2,181.3
7	栃木信用金庫	本店営業部	2,154.1
8	足利銀行	宇都宮中央支店	1,860.0
9	筑波銀行	宇都宮支店	1,739.5
10	足利銀行	栃木支店	1,676.6

Bグループ 保証債務残高20億円以上30億円未満(令和6年度末)

順位	金融機関名	営業店名	ポイント
1	足利銀行	氏家支店	1,801.0
2	筑波銀行	小山支店	1,607.0
3	群馬銀行	小山支店	1,498.9
4	栃木信用金庫	桜通り支店	1,464.2
5	足利銀行	上三川支店	1,367.7
6	足利銀行	真岡支店	1,240.6
7	足利銀行	大田原(黒羽)支店	1,187.8
8	栃木信用金庫	思川支店	974.6
9	大田原信用金庫	矢板支店	950.7
10	足利銀行	田沼支店	936.0

Cグループ 保証債務残高15億円以上20億円未満(令和6年度末)

順位	金融機関名	営業店名	ポイント
1	真岡信用組合	荒町支店	979.0
2	鹿沼相互信用金庫	戸祭支店	959.2
3	足利銀行	宇都宮中央(宮北)支店	919.9
4	栃木信用金庫	駅前支店	903.4
5	結城信用金庫	小山城南支店	902.7
6	栃木信用金庫	大平町支店	901.0
7	東日本銀行	宇都宮支店	886.0
8	足利銀行	おもちゃ(壬生)支店	864.6
9	栃木銀行	石橋支店	821.8
10	鹿沼相互信用金庫	仲町支店	752.9

## Dグループ 保証債務残高10億円以上15億円未満(令和6年度末)

順位	金融機関名	営業店名	ポイント
1	栃木信用金庫	江曾島支店	1,029.7
2	栃木信用金庫	雀宮支店	1,018.2
3	足利銀行	芳賀支店	1,016.1
4	烏山信用金庫	平松支店	1,001.1
5	栃木信用金庫	おもちゃのまち支店	956.5
6	真岡信用組合	本店営業部	765.3
7	足利銀行	黒田原支店	745.8
8	足利銀行	芳賀(茂木)支店	624.9
9	栃木信用金庫	佐野南支店	623.7
10	足利銀行	栃木(栃木西)支店	584.1

## Eグループ 保証債務残高10億円未満(令和6年度末)

順位	金融機関名	営業店名	ポイント
1	足利銀行	太田支店	764.0
2	足利銀行	真岡(真岡西)支店	679.5
3	足利銀行	芳賀(市貝)支店	650.0
4	足利銀行	栃木(都賀)支店	593.9
5	足利銀行	栃木(大平)支店	587.5
6	足利銀行	本店営業部(宇都宮西)	533.0
7	足利銀行	真岡(久下田)支店	489.5
8	常陽銀行	栃木支店	468.5
9	佐野信用金庫	西支店	462.9
10	栃木信用金庫	駅前(東)支店	388.0

## 【営業店別承諾実績(創業保証・経営者保証を付さない保証)】

## 創業制度の保証承諾実績

順位	金融機関名	営業店名	件数
1	栃木信用金庫	宇都宮営業部	22
2	栃木信用金庫	桜通り支店	16
3	烏山信用金庫	宇都宮南支店	12
4	足利銀行	本店営業部	10
4	大田原信用金庫	西那須野支店	10
4	栃木信用金庫	本店営業部	10

## 経営者保証を付さない保証承諾実績

順位	金融機関名	営業店名	件数
1	群馬銀行	宇都宮支店	35
2	足利銀行	本店営業部	34
3	群馬銀行	佐野支店	33
4	鹿沼相互信用金庫	戸祭支店	31
5	足利銀行	佐野支店	25
5	足利銀行	宇都宮中央支店	25
5	栃木銀行	宝積寺支店	25

## 令和8年度金融機関協力店舗感謝状贈呈の対象制度について

昨年度に引き続き金融機関のみなさまとの連携を一層強化し、県内中小企業者の事業の発展を支えることを目的として、信用保証制度の適正な利用に顕著な取組をされた金融機関の営業店に感謝状及び記念品を贈呈いたします。

対象者	金融機関営業店
対象となる保証制度	以下の「対象制度一覧」をご覧ください。
贈呈対象	(1)令和7年度末の保証債務残高を基準とした次の各グループにおいて、【別表1】に掲げる保証制度の保証承諾実績をポイント換算し、実施期間内における合計点の高い営業店 【グループ】 Aグループ:30億円以上 Bグループ:20億円以上30億円未満 Cグループ:15億円以上20億円未満 Dグループ:10億円以上15億円未満 Eグループ:10億円未満 (2)創業に係る保証制度【別表2】の保証承諾件数が多い営業店 (3)経営者保証を付さない保証承諾件数及び経営者保証を解除する条件変更の実行件数が多い営業店(ただし、保証承諾件数についてはスタートアップ創出促進保証を除外する。) (4)中小企業・小規模事業者のライフステージに応じた支援等への取組が顕著な営業店(ただし、贈呈対象(1)から(3)に該当した営業店は除く。)
贈呈時期	令和9年度第1四半期
実施期間	令和8年4月1日(当協会申込受付分)から令和9年3月31日(保証承諾分)まで

### 対象制度一覧

#### 【別表1】

保証制度等	ポイント (1百万円あたり)
① セーフティネット保証	1
② 借換保証	1
③ 当座貸越根保証 ※新規のみ	1
④ 事業者カードローン根保証 ※新規のみ	1
⑤ 無担保当貸5000保証 ※新規のみ	1
⑥ 財務要件型無保証人当座貸越根保証「フォルティッシモ」 ※新規のみ	2
⑦ 手形貸付根保証 ※新規のみ	1
⑧ 小口零細企業保証	1
⑨ 特別小口保証	1
⑩ 小口カードローン根保証「クレシェンド」 ※新規のみ	1
⑪ 中小企業特定社債保証	3
⑫ 寄贈型SDGs特定社債保証「とちぎ地域貢献応援債」	3
⑬ 流動資産担保融資保証	3
⑭ 金融機関連携型継続支援保証“アンサンブル” ※新規のみ	2
⑮ ハーモニーサポート保証 ※新規のみ	2
⑯ 健康・働き方応援保証“はつらつ”	2
⑰ 会計力向上応援保証	2
⑱ とちぎSDGs推進企業応援保証	2

保証制度等	ポイント (1百万円あたり)
⑱ 事業再生計画実施関連保証(経営改善サポート保証、経営改善・再生支援強化型)	3
⑳ 経営承継準備関連保証	2
㉑ 特定経営承継準備関連保証	2
㉒ 経営承継関連保証	2
㉓ 特定経営承継関連保証	2
㉔ 事業承継特別保証制度	2
㉕ 経営承継借換関連保証	2
㉖ 事業承継サポート保証	2
㉗ 栃木県制度融資	1
㉘ 市町村制度融資	1
㉙ 経営力強化保証制度	3
㉚ サステナブル経営推進保証	3
㉛ 協調支援型特別保証制度	3
㉜ モニタリング強化型特別保証	3

※営業店別を対象期間における保証承諾1件当たりの金額(円単位)について、十万円単位で配点し、十万円未満は切捨てとする。

※ポイント付与例

【会計力向上応援保証 保証金額 5,550千円】

5,500千円(十万円未満切捨)÷1,000千円×2ポイント=11.0ポイント

※「①セーフティネット保証」は他制度と併用しない場合のみ利用実績とする。

※「②借換保証」は一般保証の場合のみ利用実績とする。

※「㉗栃木県制度融資」「㉘市町村制度融資」は創業に係る保証(別表2)を除く。

## 【別表2】

① 創業関連保証	⑭ 那須塩原市 創業支援資金
② スタートアップ創出促進保証	⑮ さくら市 創業資金
③ 栃木県 創業支援資金	⑯ 那須烏山市 創業資金
④ 宇都宮市 街づくり活性化創業資金	⑰ 下野市 創業資金
⑤ 足利市 独立創業資金(独立開業資金)	⑱ 下野市 女性起業家創業資金
⑥ 栃木市 中小企業創業資金	⑲ 上三川町 創業支援資金
⑦ 佐野市 中小企業創業資金	⑳ 茂木町 創業支援資金
⑧ 鹿沼市 中小企業創業資金	㉑ 市貝町 創業支援資金
⑨ 日光市 創業資金	㉒ 壬生町 中小企業創業資金
⑩ 小山市 創業資金	㉓ 野木町 中小企業創業支援資金
⑪ 真岡市 創業資金	㉔ 那珂川町 創業支援資金
⑫ 大田原市 中小企業創業支援資金	㉕ 益子町 中小企業振興資金起業資金
⑬ 矢板市 創業資金	㉖ 那須町 創業支援資金

※「創業関連保証」を併用する場合は「創業関連保証」の利用実績とする。

## I N F O R M A T I O N



### 金融機関のみなさまへのお知らせ

#### 業況報告書(モニタリング報告書)の提出をお願いします

次のいずれかの制度を利用した企業について、令和7年度下期に係る業況報告書(モニタリング報告書)のご提出を5月末までをお願いします。

#### ①新型コロナウイルス感染症対策パワーアップ資金(県制度)

【対象者】当初貸付実行時において、新型コロナウイルス感染症対策パワーアップ資金(県制度)の据置期間を1年超設けており、実行時の返済条件上、現在据置期間中にある方、または令和7年10月～令和8年3月の間に初回返済日を迎えた方

融資実行	モニタリング期間	報告書の提出期限
令和2年5月～令和3年5月	令和7年10月～令和8年3月	令和8年5月29日

#### ポイント

- ✓ 据置期間が1年を超える場合とは、実行時の初回元金返済予定日が、実行日の1年後の応当日の翌日以降となっている場合を指します。
- ✓ 貸付実行時の初回元金返済予定日が属する半期分までモニタリングを行う必要があります。
- ✓ 条件変更により結果的に据置期間が1年未満となった場合でも、モニタリングは必要となります(実行時の返済条件によって判断)。

#### ②危機関連保証の認定を利用した制度融資

【対象者】危機関連保証の認定を利用した保証期間1年超となる保証付融資が実行中にある方

融資実行	モニタリング期間	報告書の提出期限
令和2年2月～令和3年12月	令和7年10月～令和8年3月	令和8年5月29日

#### ③新型コロナウイルス感染症に係る「セーフティネット保証4号」の認定を利用した融資制度

【対象者】保証申込日(当協会受付)が令和4年10月1日以降であって、セーフティネット保証4号(新型コロナウイルス感染症に係るものに限る)の認定を利用した保証付融資が実行中にある方

対象となる保証	モニタリング期間	報告書の提出期限
令和4年10月(受付分)～令和6年6月(実行分)	令和7年10月～令和8年3月	令和8年5月29日

#### 業況報告書の提出に係る留意事項

- ・ ②と③のモニタリング期間は最大貸付実行後5年間となります。
- ・ 複数の制度を利用し、モニタリング期間が同一である場合、提出する業況報告書は1枚となります。
- ・ 半期末(3月、9月)時点における直前の決算で償却前経常利益が黒字かつ資産超過の法人は、業況報告書の記載内容を省略可能です。ただし、業況報告書の提出自体は省略されません。また、個人事業主の場合は記載内容の省略はできません。
- ・ 伴走支援型特別保証制度又は、経営力強化保証制度(令和6年7月1日以降に保証申込受付したもの)について、保証期間が3年を超える場合(条件変更により結果的に3年を超えた場合を除く)は、同一金融機関に限り①から③の業況報告書の提出は不要となります。

報告書提出先

保証統括課 TEL:028-635-8885

## I N F O R M A T I O N



## 「めぶきものづくり企業フォーラム2026in宇都宮」のご案内

5月15日に「めぶきものづくり企業フォーラム2026in宇都宮」(足利銀行及び常陽銀行主催)を開催します。同フォーラムは、予約商談会やパネル展示商談会を通じて、ものづくり関連企業の販路拡大及び調達先の開発を支援することを目的としています。

多くみなさまのご来場をお待ちしています。

なお、当協会もブースを出展する予定ですので、お気軽にお立ち寄りください。

### 【開催概要】

日 時	令和8年5月15日(金) 午前10時～午後4時30分	会 場	マロニエプラザ
主 催 機 関	足利銀行、常陽銀行	共 催 機 関	栃木県、栃木県信用保証協会 茨城県、茨城県信用保証協会
ホームページ	<a href="https://www.joyobank.co.jp/enterpri/monozukuri/2026.html">https://www.joyobank.co.jp/enterpri/monozukuri/2026.html</a>		

## 宇都宮ブレックスとのコラボノベルティグッズを作成しました

当協会は、SDGsに資する取り組みの一環として、株式会社栃木ブレックスが運営し県内全域で活動するプロバスケットボールチーム「宇都宮ブレックス」とのスポンサー契約を締結しています。

今般、当協会の認知度向上を図るため、宇都宮ブレックスとのコラボノベルティグッズとしてクリアファイルを作成しました。

面談や会議、各種イベント等での配布を予定しております。





## moon breeze



店内



メンチカツサンド



ソフトクリーム



カクテル



季節のパフェ



中川夫妻

当店は、栃木県那須塩原市に店舗を構え、家族で気軽に楽しめる日本一敷居の低いバーを目指しているユニークなお店です。

地元のフルーツを使ったノンアルコールカクテルや、栃木県産の食材を使ったメンチカツやソフトクリームなどのフードメニューも充実しておりますので、夜だけでなくランチ・カフェタイムにもご利用いただけます。

子どもから大人まで世代を超えて愛されるバーとして、これからも多くの方に特別な時間を提供し続けます。那須方面を訪れる際は、ぜひお気軽にお立ち寄りください。

### <掲載情報>

代表者	中川 善博		
住所	那須塩原市沓掛763-3	電話番号	0287-79-0008
営業時間	12:00~22:00 (21:00ラストオーダー) 土曜日のみ12:00~23:00 (22:00ラストオーダー)	定休日	火曜日、隔週水曜日 (不定休あり) 詳細はホームページにて ご確認ください。
公式サイト	ホームページ <a href="https://moon-breeze.xyz/">https://moon-breeze.xyz/</a> Instagram <a href="https://www.instagram.com/moon_breeze_nasu/">https://www.instagram.com/moon_breeze_nasu/</a>		

「とちぎのチカラ」は当協会ホームページにも掲載しています。

# ほっとひと息

## 新入職員を紹介します

新入職員の  
みんなに質問！



- Q① 出身地
- Q② 趣味・特技
- Q③ 自己PR
- Q④ 今後の抱負



さとう  
**佐藤 はづき**  
保証部 保証一課



- ①栃木県宇都宮市
- ②旅行、料理
- ③何事にも前向きに、最後まで責任を持って取り組むことができます。
- ④着実に業務を覚え、一日でも早くみなさまのお役に立てるよう頑張ります。

おおさと たいせい  
**大里 泰誠**  
管理部 代位弁済課



- ①茨城県結城市
- ②空手道
- ③コツコツと努力できることが強みだと思います。
- ④目の前の仕事に対して全力で取り組みます。

おおつか そうじろう  
**大塚 壮次郎**  
管理部 管理一課



- ①栃木県益子町
- ②身体を動かすこと
- ③行動力があります。何事にも積極的に取り組んでまいります。
- ④一つひとつ業務を着実に覚え、信頼される職員を目指してまいります。

わたなべ けんしょう  
**渡邊 憲昭**  
管理部 管理二課



- ①栃木県宇都宮市
- ②サッカー、ドライブ
- ③何事にも一生懸命に努力できることです。
- ④業務を真摯に学び、いち早くお役に立てるよう努力してまいります。

## 令和8年3月の保証動向

(単位:件、百万円、%)

	当月中				当年度累計			
	件数	前年比	金額	前年比	件数	前年比	金額	前年比
保証申込	1,385	100.9	19,557	122.6	13,540	100.3	168,178	104.1
保証承諾	1,481	108.4	21,674	142.3	13,028	101.7	158,000	106.2
保証債務残高	-	-	-	-	54,343	98.5	489,764	96.7
条件変更	914	109.5	10,747	116.9	10,127	104.6	108,558	107.2
事故報告	84	100.0	607	65.6	1,125	107.9	9,303	103.1
代位弁済(元利)	66	111.9	601	95.0	1,092	106.5	9,475	108.6

### ■ 保証承諾

件数1,481件(前年比108.4%)、金額217億円(同142.3%)と、件数・金額ともに前年を上回りました。制度別では、県制度の金額が前年比222.9%となったことをはじめ、協会制度、市町村制度の金額が前年を上回りました。業種別では、製造業の金額が前年比184.7%となったことをはじめ、すべての業種の金額が前年を上回りました。

(単位:百万円)

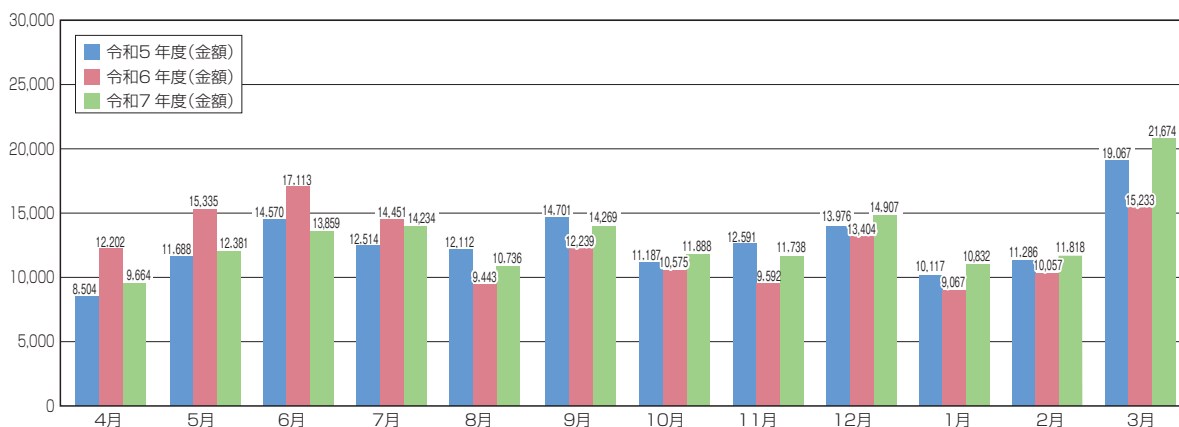

### 【制度別】

(単位:件、百万円、%)

	当月中				当年度累計			
	件数	金額	構成比	前年比	件数	金額	構成比	前年比
一般保証	223	3,602	16.6	82.8	2,554	36,584	23.2	95.3
制度保証	1,258	18,072	83.4	166.1	10,474	121,416	76.8	110.1
協会制度	343	6,625	30.6	156.2	2,882	49,642	31.4	118.4
県制度	378	7,084	32.7	222.9	3,361	43,480	27.5	95.6
市町村制度	537	4,364	20.1	126.0	4,231	28,293	17.9	123.4
合計	1,481	21,674	100.0	142.3	13,028	158,000	100.0	106.2

### 【業種別】

(単位:件、百万円、%)

	当月中				当年度累計			
	件数	金額	構成比	前年比	件数	金額	構成比	前年比
建設業	512	6,089	28.1	134.8	4,321	46,398	29.4	101.5
製造業	231	4,265	19.7	184.7	1,888	27,031	17.1	108.5
サービス業	234	3,268	15.1	132.3	2,222	24,871	15.7	106.7
運送業	39	971	4.5	143.9	446	7,549	4.8	100.4
卸売業	131	2,675	12.3	131.2	1,207	21,114	13.4	107.4
小売業	177	2,541	11.7	131.7	1,635	17,688	11.2	101.1
飲食店	66	573	2.6	127.8	629	4,822	3.1	116.8
その他	91	1,292	6.0	153.0	680	8,527	5.4	142.3
合計	1,481	21,674	100.0	142.3	13,028	158,000	100.0	106.2

## ■ 保証債務残高

件数54,343件(前年比98.5%)、金額4,898億円(同96.7%)となりました。

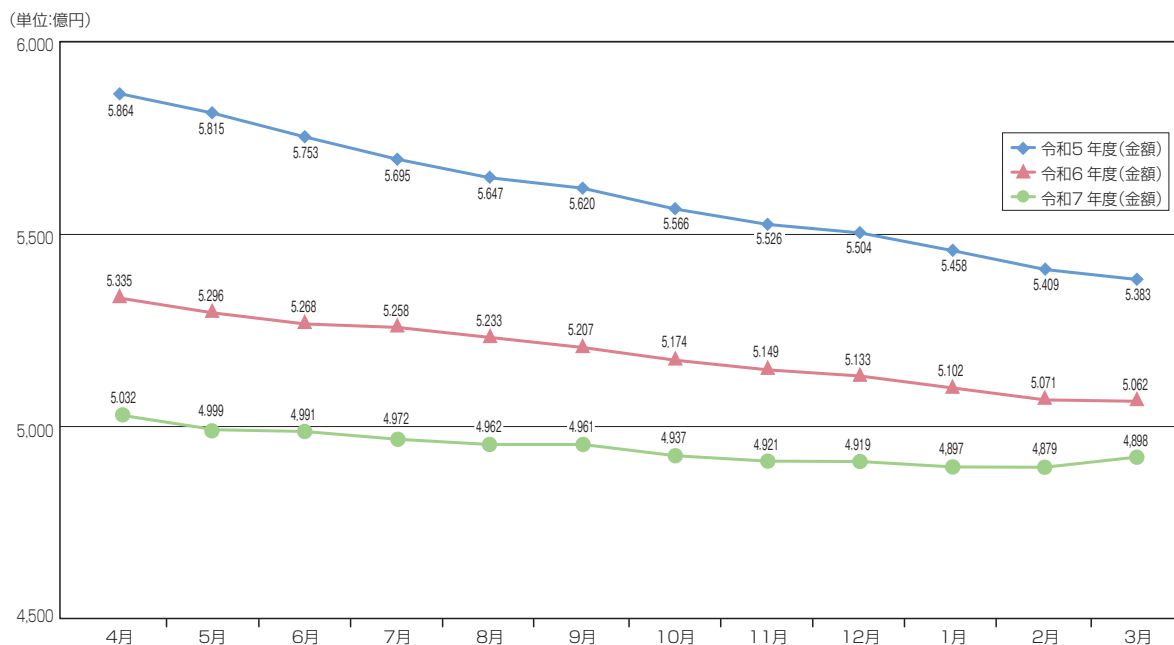

## ■ 期間及び返済方法に係る条件変更

件数914件(前年比109.5%)、金額107億円(前年比116.9%)と件数・金額ともに前年を上回りました。

(単位:件、百万円、%)

	当月中				当年度累計			
	件数	金額	構成比	前年比	件数	金額	構成比	前年比
期間延長	465	4,515	42.0	114.2	5,453	45,436	41.9	97.3
終期不変	448	6,231	58.0	119.8	4,647	62,891	57.9	116.8
期間短縮	1	1	0.0	3.4	27	231	0.2	31.9
合計	914	10,747	100.0	116.9	10,127	108,558	100.0	107.2

## ■ 利用企業数

利用企業数は22,507企業となり、県内中小企業者数53,541企業(中小企業白書2025年版 付属統計資料)に占める利用度は42.0%となりました。

(単位:%)

	県内中小企業者数	利用企業数	利用度
令和6年3月末	53,541	24,717	46.2
令和7年3月末	53,541	23,338	43.6
令和8年3月末	53,541	22,507	42.0

※本誌中の金額及び構成比は四捨五入等により合計と一致しない場合があります。

各種統計については、当協会ホームページの「統計情報」でご確認ください。

## 令和8年3月 保証承諾額上位100(当月中)

(単位:千円)

順位	金融機関	店舗	金額
1	足利銀行	大田原支店	525,000
2	足利銀行	足利支店	462,000
3	足利銀行	真岡支店	419,400
4	足利銀行	氏家支店	416,000
5	栃木銀行	馬場町支店	342,500
6	鹿沼相互信用金庫	本店営業部	317,000
7	栃木銀行	陽南支店	312,000
8	足利銀行	芳賀支店	285,000
9	東和銀行	足利支店	284,500
10	足利銀行	葛生支店	280,000
11	足利銀行	栃木支店	247,600
12	栃木信用金庫	宇都宮営業部	246,600
13	鹿沼相互信用金庫	戸祭支店	237,280
14	鹿沼相互信用金庫	緑町支店	228,500
15	足利銀行	佐野支店	228,300
16	足利銀行	本店営業部	223,950
17	栃木銀行	戸祭支店	216,000
18	足利銀行	新栃木支店	200,000
19	大田原信用金庫	那須塩原支店	192,300
20	群馬銀行	足利支店	192,000
21	真岡信用組合	益子支店	188,300
22	筑波銀行	小山支店	186,500
23	足利銀行	江曾島支店	180,800
24	大田原信用金庫	西那須野支店	180,010
25	栃木銀行	真岡西出張所	177,000
26	栃木銀行	黒磯支店	176,500
27	栃木銀行	矢板支店	176,000
28	足利銀行	小山東支店	175,000
29	栃木銀行	烏山支店	173,000
30	佐野信用金庫	南支店	170,300
31	栃木銀行	小山東支店	169,000
32	群馬銀行	佐野支店	168,000
33	栃木銀行	真岡支店	165,700
34	栃木銀行	栃木支店	163,000
35	栃木銀行	黒磯西支店	162,500
36	栃木銀行	本店営業部	162,000
37	群馬銀行	小山支店	160,000
38	栃木銀行	大平支店	158,000
39	鹿沼相互信用金庫	南支店	152,300
40	足利銀行	栃木西支店	147,189
41	栃木銀行	足利支店	146,000
41	栃木信用金庫	雀宮支店	146,000
41	足利銀行	黒羽支店	146,000
44	大田原信用金庫	南大通り支店	143,500
45	鹿沼相互信用金庫	今市支店	143,000
46	栃木銀行	日光支店	142,000
47	烏山信用金庫	岡本支店	139,300
48	足利銀行	茂木支店	138,000
49	足利銀行	真岡西出張所	136,000
50	栃木信用金庫	本店営業部	135,230

順位	金融機関	店舗	金額
51	大田原信用金庫	矢板支店	134,500
52	栃木銀行	大田原西支店	132,500
52	足利銀行	矢板支店	132,500
54	足利銀行	壬生支店	130,000
55	栃木銀行	宝積寺支店	128,000
56	栃木銀行	壬生支店	127,000
57	足利小山信用金庫	助戸支店	126,500
58	大田原信用金庫	野崎支店	124,600
59	足利銀行	宇都宮中央支店	124,000
60	烏山信用金庫	氏家支店	122,600
61	栃木銀行	おもちゃのまち支店	122,000
62	栃木銀行	今市支店	121,700
63	足利銀行	黒田原支店	117,500
64	栃木銀行	小金井支店	117,300
65	栃木信用金庫	大平町支店	115,800
66	栃木銀行	平松支店	115,000
67	足利小山信用金庫	小山営業部	112,340
68	足利銀行	宇都宮東支店	110,000
68	足利銀行	馬頭支店	110,000
70	佐野信用金庫	田沼支店	109,500
71	那須信用組合	黒磯支店	107,490
72	栃木銀行	御幸ヶ原支店	106,000
73	烏山信用金庫	本店営業部	105,000
74	栃木銀行	氏家支店	103,960
75	栃木銀行	大田原支店	103,400
76	足利小山信用金庫	間々田支店	103,000
77	足利銀行	佐野南支店	102,200
78	栃木銀行	佐野東支店	102,000
79	足利小山信用金庫	小俣支店	101,750
80	栃木銀行	間々田支店	100,000
80	筑波銀行	今市支店	100,000
82	烏山信用金庫	平松支店	98,500
83	栃木銀行	大曾支店	98,400
84	筑波銀行	宇都宮支店	97,100
85	栃木銀行	佐野支店	95,000
86	栃木信用金庫	江曾島支店	94,000
87	栃木信用金庫	桜通り支店	91,600
88	足利銀行	岡本支店	90,000
89	鹿沼相互信用金庫	東支店	88,900
90	足利銀行	大平支店	88,300
91	群馬銀行	栃木支店	88,000
91	足利小山信用金庫	栃木卸センター支店	88,000
93	結城信用金庫	小山城南支店	86,500
94	群馬銀行	宇都宮支店	86,000
95	足利銀行	黒磯西出張所	85,000
96	烏山信用金庫	宇都宮支店	84,000
97	鹿沼相互信用金庫	仲町支店	82,800
98	足利銀行	峰町支店	82,000
99	足利銀行	葉鹿支店	81,792
100	群馬銀行	宇都宮東支店	81,000

※金額が同額(同順位)の場合、保証承諾件数の大きい店舗から順に表記しています。

## 令和8年3月 保証承諾額上位100(当年度累計)

(単位:千円)

順位	金融機関	店舗	金額
1	栃木信用金庫	宇都宮営業部	2,954,844
2	足利銀行	本店営業部	2,288,266
3	栃木銀行	本店営業部	2,100,200
4	栃木信用金庫	本店営業部	2,060,340
5	足利銀行	栃木支店	2,033,116
6	群馬銀行	宇都宮支店	1,948,440
7	足利銀行	大田原支店	1,895,530
8	筑波銀行	宇都宮支店	1,711,500
9	足利銀行	足利支店	1,655,800
10	大田原信用金庫	西那須野支店	1,646,220
11	群馬銀行	佐野支店	1,542,500
12	栃木銀行	陽南支店	1,523,200
13	大田原信用金庫	黒磯支店	1,510,210
14	足利銀行	宇都宮中央支店	1,487,674
15	栃木信用金庫	桜通り支店	1,466,485
16	足利銀行	西那須野支店	1,433,100
17	足利銀行	小山東支店	1,394,200
18	大田原信用金庫	本店営業部	1,349,230
19	群馬銀行	宇都宮東支店	1,348,000
20	栃木銀行	宝積寺支店	1,327,000
21	大田原信用金庫	矢板支店	1,319,250
22	栃木銀行	馬場町支店	1,301,300
23	栃木銀行	小金井支店	1,292,600
24	栃木銀行	氏家支店	1,289,950
25	栃木銀行	足利支店	1,238,300
26	群馬銀行	小山支店	1,231,900
27	筑波銀行	小山支店	1,229,200
28	栃木銀行	おもちゃのまち支店	1,209,400
29	足利銀行	真岡支店	1,163,700
30	足利銀行	江曾島支店	1,127,023
31	群馬銀行	足利支店	1,126,564
32	栃木銀行	栃木支店	1,104,500
33	栃木信用金庫	小山支店	1,100,470
34	栃木銀行	小山東支店	1,078,900
35	足利銀行	新栃木支店	1,063,000
36	烏山信用金庫	平松支店	1,060,050
37	栃木銀行	宇都宮駅前支店	1,051,810
38	足利銀行	氏家支店	1,040,400
39	足利銀行	黒磯支店	1,032,000
40	大田原信用金庫	南大通り支店	1,007,870
41	結城信用金庫	小山城南支店	989,989
42	烏山信用金庫	宇都宮支店	967,940
43	栃木信用金庫	江曾島支店	964,530
44	栃木信用金庫	大平町支店	956,000
45	栃木信用金庫	おもちゃのまち支店	935,670
46	栃木銀行	戸祭支店	932,260
47	真岡信用組合	荒町支店	915,400
48	栃木銀行	黒磯支店	897,100
49	栃木銀行	矢板支店	896,600
50	鹿沼相互信用金庫	本店営業部	893,400

順位	金融機関	店舗	金額
51	足利銀行	一条町支店	888,325
52	栃木銀行	大平支店	876,400
53	群馬銀行	栃木支店	860,400
54	足利銀行	小山支店	855,516
55	足利銀行	今市支店	852,610
56	栃木信用金庫	駅前支店	851,496
57	栃木銀行	築瀬支店	849,264
58	鹿沼相互信用金庫	戸祭支店	836,740
59	栃木銀行	真岡支店	834,300
60	烏山信用金庫	氏家支店	824,600
61	大田原信用金庫	那須塩原支店	824,079
62	鹿沼相互信用金庫	緑町支店	823,510
63	大田原信用金庫	野崎支店	812,790
64	鹿沼相互信用金庫	今市支店	807,550
65	足利銀行	佐野支店	803,960
66	烏山信用金庫	岡本支店	798,050
67	栃木銀行	日光支店	785,600
68	足利銀行	壬生支店	777,400
69	栃木銀行	今市支店	771,180
70	那須信用組合	黒田原支店	760,560
71	栃木信用金庫	雀宮支店	743,444
72	栃木銀行	上三川支店	736,130
73	鹿沼相互信用金庫	仲町支店	731,630
74	足利銀行	上三川支店	719,960
75	栃木銀行	鹿沼支店	718,600
76	栃木銀行	烏山支店	712,100
77	足利銀行	宇都宮東支店	707,358
78	栃木銀行	雀宮支店	694,600
79	那須信用組合	黒磯支店	685,160
80	佐野信用金庫	南支店	681,500
81	栃木銀行	石橋支店	678,700
82	栃木銀行	平松支店	669,000
83	栃木銀行	鹿沼東支店	668,600
84	足利銀行	黒羽支店	667,500
85	足利小山信用金庫	小山営業部	666,040
86	足利銀行	鹿沼支店	660,800
87	栃木銀行	西那須野支店	660,400
88	栃木銀行	大田原西支店	659,030
89	足利銀行	田沼支店	658,419
90	足利小山信用金庫	葉鹿支店	658,170
91	東和銀行	足利支店	657,850
92	栃木銀行	宇都宮北支店	647,500
93	栃木銀行	河内支店	646,500
94	常陽銀行	宇都宮支店	638,000
95	足利銀行	芳賀支店	627,380
96	足利銀行	葛生支店	623,145
97	栃木銀行	栃木北支店	614,850
98	真岡信用組合	本店営業部	614,690
99	足利銀行	中央市場支店	613,300
100	栃木銀行	鶴田支店	605,900

※金額が同額(同順位)の場合、保証承諾件数の大きい店舗から順に表記しています。

## 本所

〒320-8618 宇都宮市中央3丁目1番4号  
栃木県産業会館

### お問い合わせ

総務課	TEL.028-635-2121
企画課	TEL.028-635-2121
デジタル推進課	TEL.028-610-0075
保証一課	TEL.028-635-8883
保証二課	TEL.028-635-8884
保証統括課	TEL.028-635-8885
企業支援一課	TEL.028-635-2195
企業支援二課	TEL.028-635-8886
経営アシスト課	TEL.028-689-9191
代位弁済課	TEL.028-680-4422
管理一課	TEL.028-635-2122
管理二課	TEL.028-635-2122
管理事務課	TEL.028-635-2122

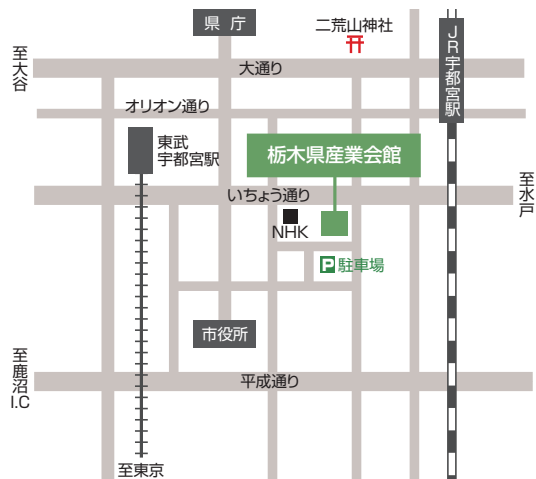

## 足利支所

〒326-0821 足利市南町4254番地1  
ニューミヤコホテル足利本館

### お問い合わせ

業務課 TEL.0284-70-6339

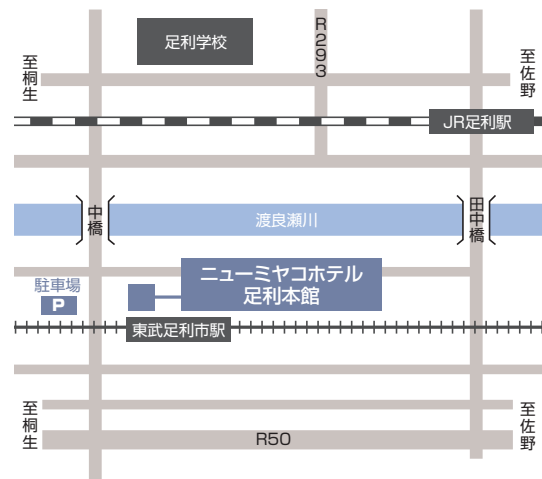

## 表紙絵(絵画) せおにこ 瀬尾 虹心さん(那須町立黒田原小学校 3年(受賞当時))

栃木県信用保証協会では、栃木県が実施する「とちぎSDGs推進企業登録制度」に登録し、SDGsに資する取り組みを積極的に推進しています。その一環として「下野教育美術展」に協賛し、同美術展で優秀な成績を収めた作品を表紙に掲載しています。