

保証だより

2021
vol.426

4

TOCHIGI GUARANTEE

第426号 令和3年4月発行 編集発行 栃木県信用保証協会

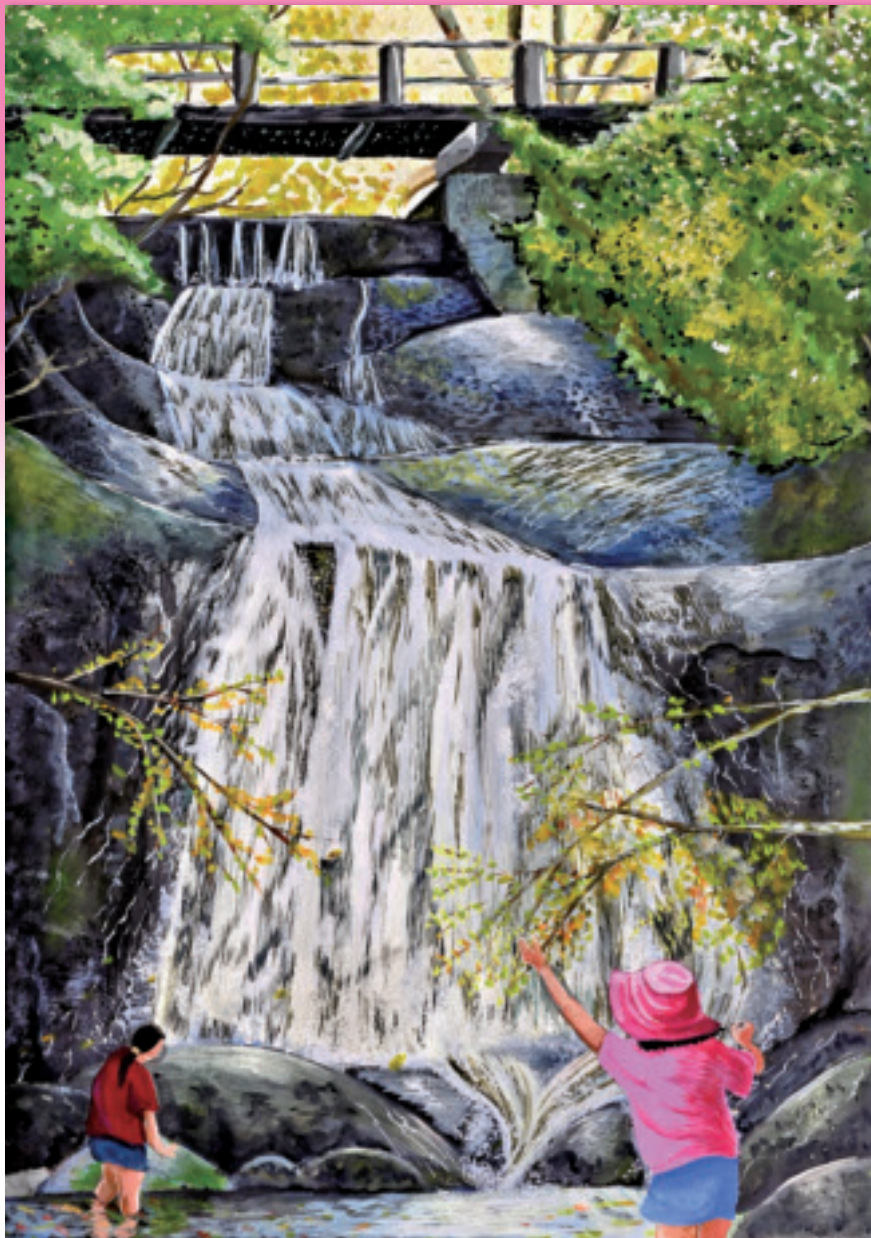

第51回下野教育美術展(小学校・中学校の部) 大賞「お気に入りの場所」

CONTENTS

▶ TOPICS

令和3年度の組織改編について	02
保証担当エリアのご案内	02
足利市における大規模火災への対応について	03
「セーフティネット保証4号」に係る指定について	03
「伴走支援型特別保証制度」の創設について	04
「事業再生計画実施関連保証(感染症対応型)」の創設について	05
新型コロナウイルス感染症に関する保証制度について	06
当協会独自の保証制度等の変更について	07
電子保証書交付サービスの取扱開始について	07
保証申込手続きの変更について	08

県央産業技術専門学校において出張教室を行いました	10
「金融機関との事務連絡会議」を開催しました	10
「経営者・後継者のためのオンライン勉強会」を開催しました	10

▶ INFORMATION

リーフレットを作成しました	11
▶ 組織図(令和3年4月1日現在)	12

▶ DATA

令和3年2月の保証動向	14
令和3年2月保証承諾ベスト30	16
保証債務残高群別令和3年2月保証承諾ベスト10	17



明日をひらく中小企業とともに

栃木県信用保証協会

令和3年度の組織改編について

当協会を取り巻く環境の変化や、直面している様々な課題に適切かつ柔軟に対応するとともに、機能的かつ効率的な業務運営を行うため、4月1日付で次のとおり組織体制の変更を実施しました。

■経営アシスト室の新設

新型コロナウイルス感染症等の影響を受けている中小企業・小規模事業者のみなさまへの早期の事業者支援を展開するため、経営アシスト室を新設しました。

■デジタル推進班の新設

業務全般のデジタル化を推進するため、デジタル推進班を総務部に新設しました。

■創業支援業務の移管

創業支援業務を経営支援部 企業支援課から保証部 保証一課・保証二課に移管します。

■調整課への名称変更

期中管理課を調整課に名称変更します。

■緊急保証支援室の廃止

新型コロナウイルス感染症関連保証に対応するため令和2年6月に設置した緊急保証支援室を廃止します。

変更前	変更後
総務部	総務部
総務課	総務課
企画課(企画係・情報管理係)	企画課
-	デジタル推進班
経営支援部	経営支援部
企業支援課	企業支援課
期中管理課	調整課
-	経営アシスト室
緊急保証支援室	-

※組織図は12～13ページをご覧ください。

保証担当エリアのご案内

令和3年度の保証担当エリアは次のとおりです。今年度も金融機関をはじめとした関係機関のみなさまと連携し、中小企業・小規模事業者のみなさまの資金繰り支援に積極的に取り組んでまいります。

【保証業務担当地区一覧】

担当課		担当エリア
本所	保証一課	宇都宮市、鹿沼市、日光市、真岡市、益子町
	保証二課	栃木市、小山市、大田原市、矢板市、那須塩原市、さくら市、那須烏山市、下野市、上三川町、茂木町、市貝町、芳賀町、壬生町、野木町、塩谷町、高根沢町、那須町、那珂川町
足利支所業務課		足利市、佐野市

足利市における大規模火災への対応について

1. 「令和3年栃木県足利市における大規模火災による災害に関する特別相談窓口」の設置

このたび足利市における大規模火災による被害を受けられたみなさまに、心よりお見舞い申し上げます。

当協会では、足利市における大規模火災による被害を受けられた中小企業・小規模事業者のみなさまからのご相談をお受けするため、令和3年2月25日付で「令和3年栃木県足利市における大規模火災による災害に関する特別相談窓口」を次のとおり設置しました。

令和3年栃木県足利市における大規模火災による災害に関する特別相談窓口	
相 談 窓 口	足利支所 TEL:0284-70-6339 本 所 TEL:028-635-2195
受 付 時 間	平日午前9時から午後5時

2. 「緊急災害短期保証制度」の取扱開始

足利市における大規模火災の影響を受ける中小企業・小規模事業者のみなさまの喫緊の資金繰りを支援することを目的として、「令和3年栃木県足利市における大規模火災による災害」を「緊急災害短期保証制度」に関する自然災害等に指定し、令和3年2月25日から取扱いを開始しています。

緊急災害短期保証制度の概要	
指 定 災 害	令和3年栃木県足利市における大規模火災
ご 利 用 い ただ け る 方	県内に事業所を有しており、当協会が指定した自然災害等により直接的、間接的に被害を受け、事業継続に支障をきたしている方
保 証 限 度 額	直近決算書(確定申告)の平均月商または1,000万円のいずれか小さい額
対 象 資 金	運転資金(ただし、借換資金は除きます。)
責 任 共 有 制 度	対象(ただし、小口零細企業保証を併用する場合は対象外となります。)
保 証 期 間	1年以内 ※分割返済の場合、据置期間6か月以内
返 済 方 法	一括返済、分割返済
貸 付 形 式	証書貸付、手形貸付
保 証 料 率	【責任共有制度対象】0.36%～1.52%(基準保証料率から20%割引) 【責任共有制度対象外】0.40%～1.76%(基準保証料率から20%割引)
添 付 書 類	「緊急災害短期保証制度」利用確認書(金融機関作成書類)
取 扱 期 間	令和3年2月25日から令和3年6月30日(保証申込受付分)まで

「セーフティネット保証4号」に係る指定について

経済産業省は、令和3年栃木県足利市における大規模火災による災害の影響を受けている中小企業・小規模事業者のみなさまへの資金繰り支援措置として、「セーフティネット保証4号」の対象となる地域を指定しました。この措置により、当該地域において売上高等が減少しており、市町村長の認定を受けた中小企業・小規模事業者のみなさまについては、一般保証とは別枠の保証の利用が可能となりました。

指 定 地 域	足利市
指 定 期 間	令和3年2月23日から令和3年6月3日まで

「伴走支援型特別保証制度」の創設について

新型コロナウイルス感染症の影響を受けた中小企業・小規模事業者を対象に、継続的な伴走支援により早期の経営改善を後押しすることを目的とした「伴走支援型特別保証制度」を創設し、4月1日から取扱いを開始しましたので、ぜひご活用ください。

伴走支援型特別保証制度の概要	
ご利用いただける方	次の(1)から(3)のいずれかの認定を受け、経営行動に係る計画を策定した方 (1)新型コロナウイルス感染症に係るセーフティネット保証4号 (2)セーフティネット保証5号(売上高等減少率が15%以上のものに限ります。) (3)新型コロナウイルス感染症に係る危機関連保証
保証限度額	4,000万円
対象資金	経営の安定に必要な資金(運転資金、設備資金、借換資金)
責任共有制度	【対象】 セーフティネット保証5号 【対象外】 セーフティネット保証4号、危機関連保証
保証期間	一括返済 1年以内 分割返済 10年以内 (据置期間5年以内)
返済方法	一括返済、分割返済
貸付形式	証書貸付、手貸貸付
保証人	原則として法人代表者のみ (経営者保証免除対応適用時は不要)
担保	必要に応じて
貸付利率	金融機関所定利率
保証料率・保証料補助	0.85%(経営者保証免除対応適用時 1.05%) ・いずれの場合も国からの保証料補助があり、実質負担は0.2%です。 ・条件変更保証料は保証料補助の対象外となります。
モニタリング	5事業年度にわたり必要(電子データでの報告に限ります。)
提出書類	・セーフティネット保証4号、5号または危機関連保証の認定書 ・経営行動計画書 ・経営者保証免除対応確認書(経営者保証免除対応を適用する方)
取扱期間	令和3年4月1日から令和4年3月31日(保証申込受付分)まで

経営者保証免除対応について

次の①及び②の要件を満たす場合、保証料率を0.2%上乗せすることで経営者保証を免除することができます。

- ①直近の決算が資産超過であること。
- ②法人と代表者との関係において、法人と経営者の資産・経理が明確に区分されており、法人と経営者の間の資金のやりとり(役員報酬・賞与、配当、オーナーへの貸付等)について、社会通念上適切な範囲を超えていない。

「事業再生計画実施関連保証(感染症対応型)」の創設について

新型コロナウイルス感染症の影響等を受けて業績が悪化している中小企業・小規模事業者のみなさまの早期の事業再生に向けた取り組みを後押しするため「事業再生計画実施関連保証(感染症対応型)」を創設し、4月1日から取扱いを開始しましたので、ぜひご活用ください。

事業再生計画実施関連保証(感染症対応型)の概要	
ご利用いただける方	債権者間の合意が取れている計画をもとに、事業の再生に取り組む方
保証限度額	2億8,000万円【別枠】
対象資金	事業再生計画の実施に必要な資金(運転資金、設備資金、借換資金)
責任共有制度	対象 ただし、借換資金で、既往借入金(借換元)が次の①または②のいずれかに該当する場合は対象外(既往借入金の範囲内の額を借り換える場合に限りです。) ①責任共有制度対象外となる保証 ②セーフティネット保証5号のうち、新型コロナウイルス感染症に係る危機関連保証の指定期間内に保証申込から融資実行までされたもの
保証期間	一括返済 1年以内 分割返済 15年以内(据置期間5年以内)
返済方法	一括返済、分割返済
貸付形式	証書貸付、手貸貸付
保証人	原則として法人代表者のみ(経営者保証免除対応適用時は不要)
担保	必要に応じて
貸付利率	金融機関所定利率
保証料率・保証料補助	【責任共有制度対象】0.8%(経営者保証免除対応適用時 1.0%) 【責任共有制度対象外】1.0%(経営者保証免除対応適用時 1.2%) ・いずれの場合も国のから保証料補助があり、実質負担は0.2%です。 ・条件変更保証料は保証料補助の対象外となります。
モニタリング	原則として3事業年度にわたり必要
提出書類	・債権者間の合意が取れている計画 ・経営者保証免除対応確認書(経営者保証免除対応を適用する方)
取扱期間	令和3年4月1日から令和4年3月31日(保証申込受付分)まで

経営者保証免除対応について

次の①及び②の要件を満たす場合、保証料率を0.2%上乘せすることで経営者保証を免除することができます。

- ①直近の決算が資産超過であること。
- ②法人と代表者との関係において、法人と経営者の資産・経理が明確に区分されており、法人と経営者の間の資金のやりとり(役員報酬・賞与、配当、オーナーへの貸付等)について、社会通念上適切な範囲を超えていない。

新型コロナウイルス感染症に関する保証制度について

新型コロナウイルス感染症の影響を受けた中小企業・小規模事業者のみなさまを対象とした次の保証制度を取り扱っています。

1. 全国共通の保証制度

	セーフティネット保証4号 (SN保証4号)	セーフティネット保証5号 (SN保証5号)	危機関連保証
保証限度額	2億8,000万円 【別枠(SN保証5号と同枠)】	2億8,000万円 【別枠(SN保証4号と同枠)】	2億8,000万円 【別枠(SN保証とは更に別枠)】
責任共有制度	対象外	対象	対象外
対象資金	経営の安定に必要な資金 (運転資金・設備資金・借換資金)	経営の安定に必要な資金 (運転資金・設備資金・借換資金)	経営の安定に必要な資金 (運転資金・設備資金・借換資金)
保証期間	運転資金 10年以内 設備資金 20年以内 (据置期間1年以内)	運転資金 10年以内 設備資金 20年以内 (据置期間1年以内)	10年以内 (据置期間2年以内)
保証料率	0.80%	0.70%	0.80%
モニタリング報告	不要	不要	必要
指定期間	令和3年6月1日(認定申請分)まで	令和3年6月30日(認定申請分)まで	令和3年6月30日(融資実行分)まで

※指定期間や指定業種などの最新情報は当協会ホームページでご確認ください。

2. 栃木県制度融資

	新型コロナウイルス感染症対策融資	
	一般貸付	伴走支援型貸付
ご利用いただける方	原則として県内に1年以上事業所を有し、かつ当該融資に係る事業と同一の事業実績を1年以上有する方で、新型コロナウイルス感染症の影響を受けて、最近1か月の売上高等が前年同月(または2年前同月)に比して3%以上減少しており、かつ、その後2か月を含む3か月の売上高等が3%以上減少する見込みの方	次のいずれかの認定を受け、経営行動に係る計画を策定した方 (1)セーフティネット保証4号 (2)セーフティネット保証5号(売上高等減少率15%以上の場合に限りります。) (3)危機関連保証
資金使途	運転資金	運転資金、設備資金、借換資金 ただし、借換資金は保証付県制度融資に限りります。
融資限度額	4,000万円	4,000万円
融資期間	1年超10年以内(据置期間1年以内)	10年以内(据置期間5年以内)
融資利率	【責任共有制度対象】 1.4%以内 【責任共有制度対象外】 1.2%以内	【責任共有制度対象】 1.4%以内 【責任共有制度対象外】 1.2%以内
保証料率	セーフティネット保証を併用しない場合 0.45%~1.40% セーフティネット保証または危機関連保証を併用する場合 0.80%(セーフティネット保証5号は0.70%)	0.85%

3. 市町村制度融資

県内の市・町においても、新型コロナウイルス感染症の影響を受けた中小企業・小規模事業者を対象とした制度融資が用意されております。保証限度額や保証期間等の保証条件は各自治体により異なりますので、各自治体のホームページ等でご確認ください。

当協会独自の保証制度等の変更について

当協会独自の保証制度等について、令和3年4月1日(保証申込受付分)から次のとおり変更しました。

1. 健康・働き方応援保証“はつらつ”、「企業発達応援型」社債保証の要件追加

ご利用いただける方(下線部が追加要件)

次のいずれかの認定を取得した方

- (1)「健康経営優良法人認定制度」に基づく認定
- (2)「くるみん」または「プラチナくるみん」
- (3)「えるぼし」または「プラチナえるぼし」
- (4)「ユースエール」
- (5)「安全衛生優良企業」
- (6)「男女生き生き企業」
- (7)「とちぎ健康経営事業所認定制度」に基づく認定
- (8)「障害者雇用優良中小企業主」

2. 保証制度等に係る取扱期限の延長・撤廃

取扱期限の撤廃	取扱期限の延長
<ul style="list-style-type: none"> ・小口カードローン根保証「クレシェンド」 ・金融機関連携型継続支援保証「アンサンプル」 ・会計力向上応援保証 ・健康・働き方応援保証“はつらつ” ・「企業発達応援型」社債保証 ・寄贈型SDGs特定社債保証「とちぎ地域貢献応援債」 	<ul style="list-style-type: none"> ・創業等連携サポート制度 ・設備投資促進保証料率割引制度(設備割) ・事業承継促進保証料率割引制度(事業承継割) <p style="text-align: right;">取扱期限:令和4年3月31日まで</p>

電子保証書交付サービスの取扱開始について

令和3年4月1日から足利銀行との間で電子保証書交付サービスの取扱いを開始しました。

電子保証書交付サービスとは、信用保証書の交付を認証付電子保証書で交付するサービスで、本サービスを利用することにより中小企業・小規模事業者へのより迅速な融資実行が期待できます。本サービスは、セイコーソリューションズ株式会社の「かんたん電子契約サービス」を利用しており、保証決定後、金融機関は信用保証書を即時にインターネット経由で取得することが可能になります。

本サービスの取扱いを開始するには、金融機関と当協会との間で発行手続き等に関する覚書の締結が必要となりますので、詳細についてはデジタル推進班(TEL:028-610-0075)までお問い合わせください。

保証申込手続きの変更について

信用保証の利便性向上のため、令和3年4月1日から次のとおり申込書式を改定し、保証申込手続きを変更します。

1. 信用保証委託申込書

書式の改定により、令和3年4月1日（保証申込受付分）から申込人の押印が不要となります。また、申込人への確認を前提として、金融機関保有データの転載や記入代行など金融機関が作成を補助することが可能となります。

変更前	<ul style="list-style-type: none"> ・ 押印必要 ・ 申込人が記載
変更後	<ul style="list-style-type: none"> ・ 押印廃止 ・ 金融機関が作成を補助することが可能



2. 信用保証依頼書

書式の改定により、令和3年4月1日（保証申込受付分）から金融機関の押印が不要となります。また、1. 信用保証委託申込書の押印を廃止したことに伴い、申込書の内容を申込人が理解し、申込意思に基づいて正しく記載されていることを金融機関が確認済みである旨を明示する「確認状況記載欄」を新設しました。

なお、保証料返戻預金口座については、口座番号に加えて口座名義もご記入ください。

変更前	<ul style="list-style-type: none"> ・ 押印必要 ・ 口座番号のみを記入
変更後	<ul style="list-style-type: none"> ・ 押印廃止 ・ 口座番号と口座名義を記入 ・ 申込意思や申込書の内容について申込人に確認済みである旨を「確認状況記載欄」に記入

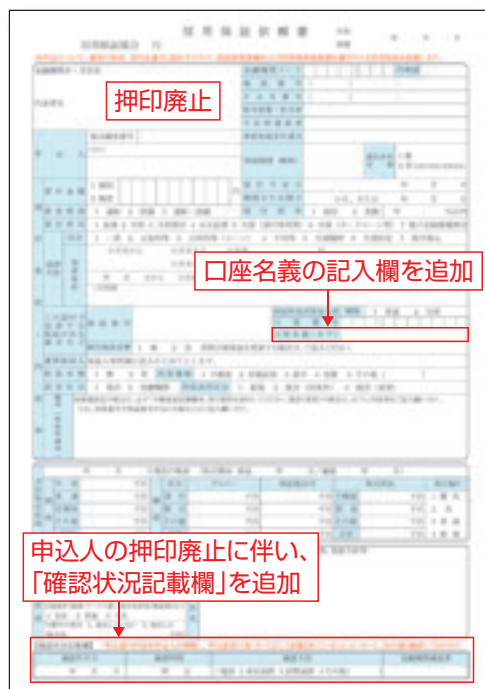

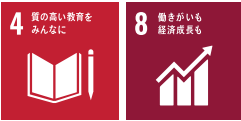

県央産業技術専門学校において出張教室を行いました

3月4日に、栃木県立県央産業技術専門学校において建築設備科の学生向けに「『起業』という選択肢」をテーマに出張教室を行いました。

学生はすでに県内外の企業への就職が内定していますが、今後の選択肢の1つとして「起業」に興味を持ってもらえるよう、地域における中小企業の重要性や起業する際のポイント等について、創業事例等をもとに説明しました。

今後も、このような活動を通じて、多くの方に起業への興味・関心を持っていただけるよう努めてまいります。



「金融機関との事務連絡会議」を開催しました

3月5日に、金融機関の本部の保証協会付融資担当者を招き、新型コロナウイルス感染症の拡大防止措置を講じたうえで「金融機関との事務連絡会議」を開催しました。

会議では、申込関係書式変更及び事務手続きの見直しに伴う対応や保証制度の創設等について説明を行いました。

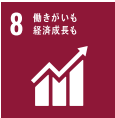

「経営者・後継者のためのオンライン勉強会」を開催しました

3月10日に、「未来に向かって!!～コロナ禍を乗り切るヒント～」と題し、「経営者・後継者のためのオンライン勉強会」を開催しました。

本勉強会は、コロナ禍で奮闘する等身大の経営者の話や、専門家・他の参加者との意見交換を通じ、参加者それぞれが抱えている悩みや不安を共有することで、今を乗り切るヒントを掴み、事業存続の活力を得ることを目的としています。

第1部では、理美容室、フォトスタジオ等を経営する総美有限会社 代表取締役社長 郡司 成江氏、おしぼり、タオルリネン等のレンタル業を経営する株式会社三協 代表取締役社長 添田 泰弘氏の2名の講師が自社の経営改善や事業承継の取組について紹介し、加えて、アドバイザーとして株式会社サクシード 代表取締役 水沼 啓幸氏にもご参加いただき、専門家の立場から2社の取組について意見を伺いました。

第2部では、グループに分かれて情報交換や意見交換を行い、様々な業種間で話題も多岐に渡り、大いに盛り上がりました。

今後も、地域経済の活性化に向け、経営支援・事業承継支援に積極的に取り組んでまいります。



I N F O R M A T I O N



リーフレットを作成しました

次の保証制度等に関するリーフレットを作成しました。各種リーフレットをご入用の方は企画課（TEL.028-635-2121）までご連絡ください。

創業等連携サポート制度

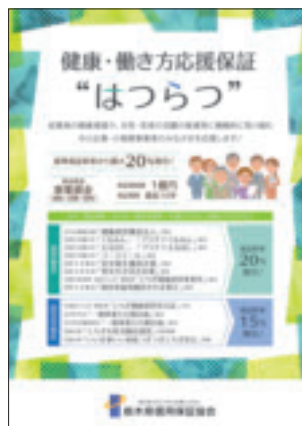
金融機関連携型継続支援保証
“アンサンプル”健康・働き方応援保証
“はつらつ”

会計力向上応援保証



ハーモニーサポート保証



設備割



事業承継

経営者保証を不要とする
運用・制度のご案内

社債保証のご案内



組織図(令和3年4月1日現在)

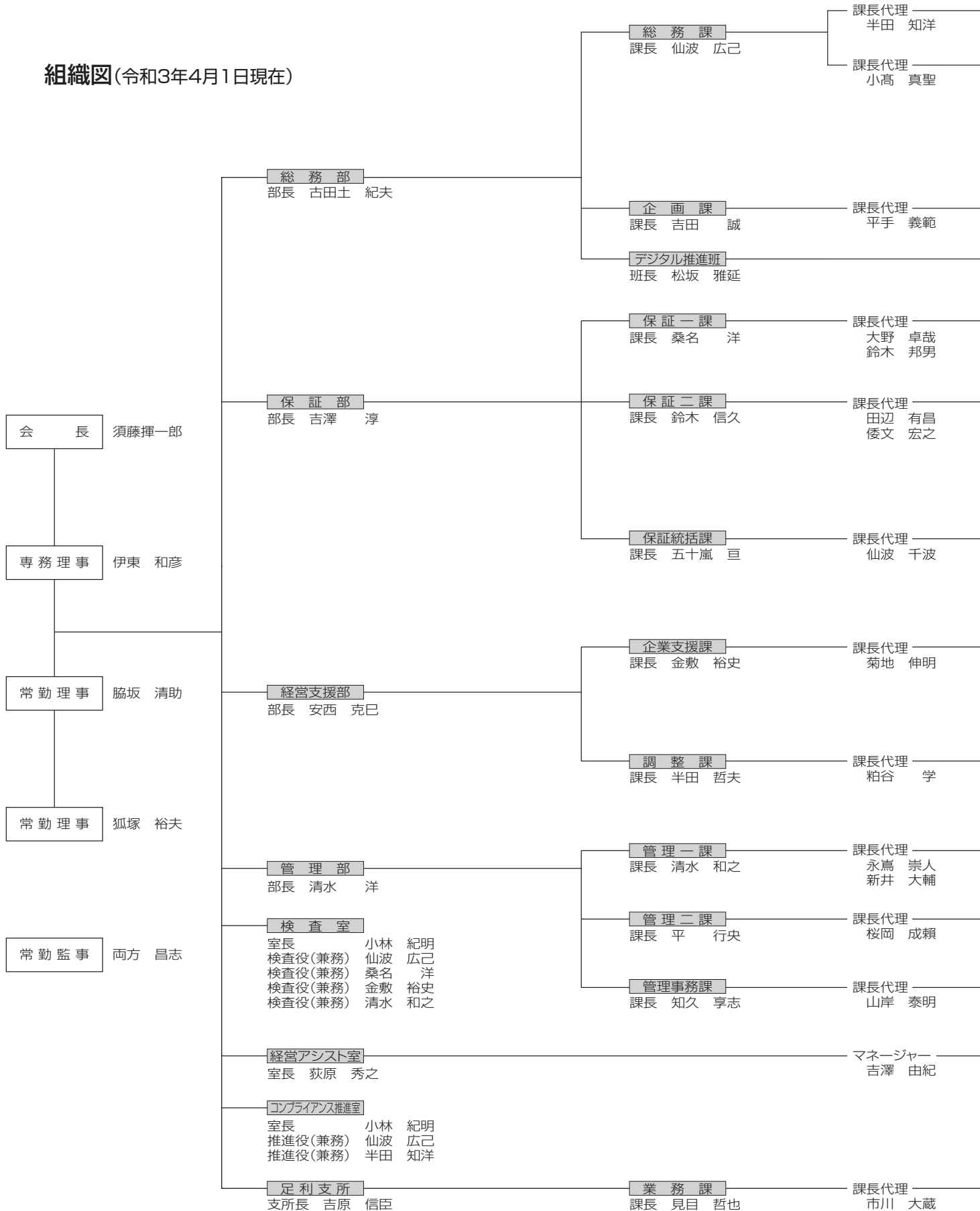

		主 要 業 務	
総務係	主査 主事	高橋 未来 高島 上敬	総務課 理事会・経営会議の運営、諸規程の制定・改廃、契約、人事、給与管理、研修の計画・実施、不動産の保守・管理、福利厚生、外部検査対応窓口、出納管理、資金運用、信用保証料の管理、決算、予算
経理係	主査 主事 嘱託職員	八木澤美香 大門 賢人 大根田寿幸	
総務部付	主査 主事	荒川 亮 根本 岳文 青木 祐太	企画課 経営計画・事業計画・業務の企画・立案・調整、広報、保険契約、保証制度の創設・改廃、各種会議の運営
企画係	主事	佐藤美奈帆 北條 真衣(新採)	デジタル推進班 デジタル化の推進、 情報管理・電算システムの運用管理、業務統計
デジタル推進係	主査	大山 綾子	
審査係	主査 主事	吉田めぐみ 柏矢倉 潤 伊藤みるき 渡邊 晋(新採)	保証課 保証審査・調査、条件変更審査、保証債務の管理、金融・経営相談、創業・事業承継支援
審査係	主事	渡邊 智宏 大登 達貴 近藤 諒亮	保証課 保証審査・調査、条件変更審査、保証債務の管理、金融・経営相談、創業・事業承継支援
統括係	主査	植木かおり 八木澤 俊	保証統括課 保証業務の推進、金融機関との情報交換・業務研修、店舗表彰、保証先調査、販路拡大支援、会議・セミナーの運営、保証受付、保証書発行、貸付・償還報告、信用保険、保証協会団体信用生命保険
事務係	嘱託調査役 嘱託職員	赤崎 ミチ 遠山江美子	
経営支援係	主査 主事	有島佑樹雄 小林 賢弘 鈴木 薫 小島 美咲	企業支援課 経営改善・事業再生・事業承継支援、保証審査・調査、外部専門家等活用支援事業、会議・セミナーの運営
調整係	主査	金澤 真弓	調整課 条件変更審査、保証審査・調査、 事故・延滞債務の調整、保証債務管理、 代位弁済の審査・履行、保険金請求
代位弁済係	主事	秋澤 隼人 小澤 友菜(新採)	
管理回収係	主査 主事	人見 真美 横田 湧也 富川 武 伊藤 良真(新採)	管理課 求償権の管理・回収、求償権管理事務停止
管理回収係	主事	高橋 秀太 山口 拓朗(新採) 青柳 凌雅(新採)	管理課 求償権の管理・回収、求償権管理事務停止
管理事務係	嘱託職員	亀田 浩子 根本さちこ	管理事務課 訴訟事務、求償権整理、損失補償金・保険金納付、業務統計、サービス対応
サブマネージャー	主事	小谷野彩香 平塚 崇幸 鈴木 志彦	経営システム室 伴走型事業者支援
審査期中支援係	主査 主事	湯澤 将太 原野 詩歩	業務課 保証受付、保証審査・調査、条件変更審査、 事故・延滞債務の調整、金融・経営相談、 創業・経営改善・事業再生・事業承継支援、 保証債務の管理、出納管理、庶務

令和3年2月の保証動向

(単位:件、百万円、%)

	当月中				当年度累計			
	件数	前年比	金額	前年比	件数	前年比	金額	前年比
保証申込	2,068	200.2	33,412	369.8	29,129	221.4	423,255	344.3
保証承諾	1,848	179.9	28,667	328.2	28,246	220.8	400,099	339.8
保証債務残高	—	—	—	—	57,691	121.8	549,035	179.1
条件変更	436	85.5	3,655	75.4	7,427	98.1	63,293	98.3
事故報告	33	67.3	181	35.5	422	62.9	3,521	72.3
代位弁済(元利)	24	51.1	348	146.6	439	63.6	4,265	104.2

■ 保証承諾

件数1,848件(前年比179.9%)、金額286億67百万円(同328.2%)と、新型コロナウイルス感染症に関連した制度の利用が増加したことで、件数・金額ともに前年を大幅に上回りました。制度別では県制度の金額が前年比2,609.1%、一般保証の金額が前年比112.0%と前年を上回りました。業種別では、飲食店の金額が前年比559.4%となったことをはじめ、主要業種の全てにおいて前年を上回りました。

(単位:百万円)

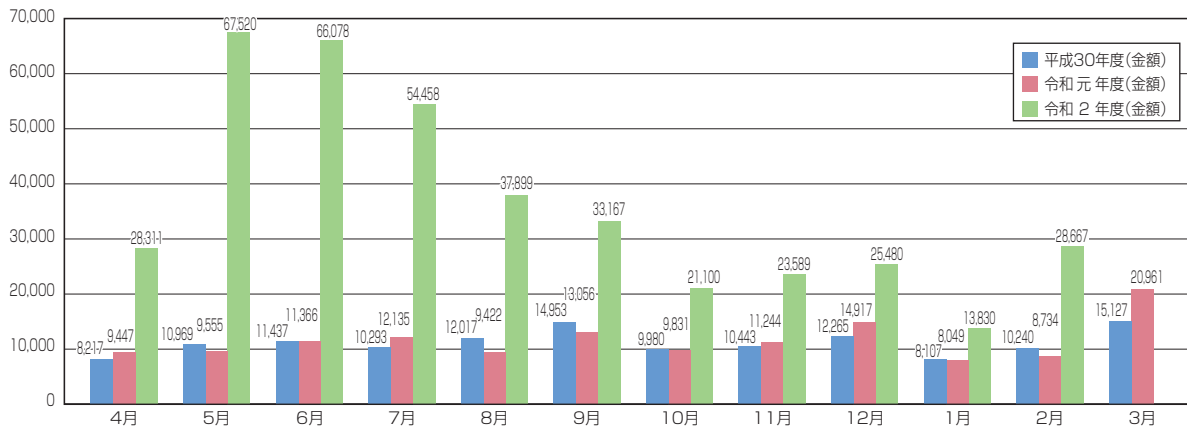

【制度別】

(単位:件、百万円、%)

	当月中				当年度累計			
	件数	金額	構成比	前年比	件数	金額	構成比	前年比
一般保証	240	3,404	11.9	112.0	2,489	35,686	8.9	105.3
制度保証	1,608	25,263	88.1	443.7	25,757	364,413	91.1	434.4
協会制度	174	2,669	9.3	78.6	2,376	38,405	9.6	71.0
県制度	1,299	21,891	76.4	2,609.1	17,806	286,201	71.5	2,923.4
市町村制度	135	703	2.5	48.1	5,575	39,806	9.9	199.4
合計	1,848	28,667	100.0	328.2	28,246	400,099	100.0	339.8

【業種別】

(単位:件、百万円、%)

	当月中				当年度累計			
	件数	金額	構成比	前年比	件数	金額	構成比	前年比
建設業	495	7,764	27.1	290.6	7,286	101,540	25.4	273.6
製造業	332	5,472	19.1	372.5	5,250	84,811	21.2	369.9
サービス業	311	4,358	15.2	356.3	5,010	66,825	16.7	452.7
運送業	89	1,863	6.5	283.7	1,070	19,960	5.0	307.6
卸売業	175	3,150	11.0	368.3	2,622	44,968	11.2	309.1
小売業	241	3,620	12.6	304.5	3,549	45,281	11.3	323.0
飲食店	125	1,151	4.0	559.4	2,195	18,658	4.7	637.4
その他	80	1,290	4.5	278.6	1,264	18,057	4.5	363.4
合計	1,848	28,667	100.0	328.2	28,246	400,099	100.0	339.8

■ 保証債務残高

件数57,691件(前年比121.8%)、金額5,490億35百万円(同179.1%)となりました。

(単位:億円)

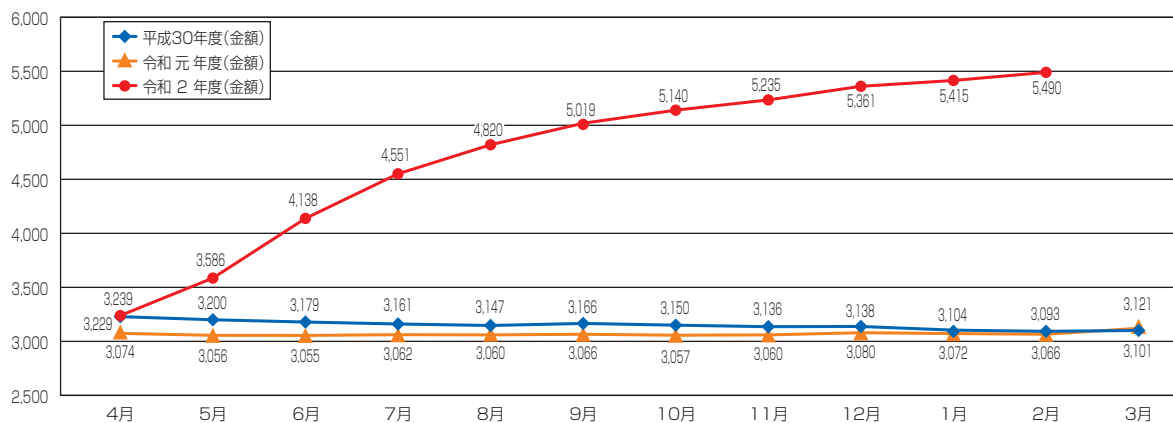

■ 期間及び返済方法に係る条件変更

件数436件(前年比85.5%)、金額36億55百万円(同75.4%)と、件数・金額ともに前年を下回りました。

(単位:件、百万円、%)

	当月中				当年度累計			
	件数	金額	構成比	前年比	件数	金額	構成比	前年比
期間延長	295	2,396	65.6	92.5	4,707	35,464	56.0	100.1
終期不変	139	1,227	33.6	58.2	2,587	26,634	42.1	94.2
期間短縮	2	33	0.9	22.2	133	1,195	1.9	175.1
合計	436	3,655	100.0	75.4	7,427	63,293	100.0	98.3

■ 利用企業数

利用企業数は24,245企業となり、県内中小企業者数60,058企業(中小企業白書2020年版 付属統計資料)に占める利用度は40.4%となりました。

(単位:%)

	県内中小企業者数	利用企業数	利用度
平成31年3月末	63,516	21,192	33.4
令和2年3月末	60,058	20,170	33.6
令和3年2月末	60,058	24,245	40.4

各種統計については、当協会ホームページの「統計情報」でご確認ください。

令和3年2月保証承諾ベスト30

(単位:千円)

順位	金融機関	店舗	金額	
			当月中	当年度累計
1	群馬銀行	宇都宮支店	715,000	5,476,924
2	栃木銀行	本店営業部	710,100	6,130,600
3	足利銀行	田沼支店	609,000	3,292,100
4	鹿沼相互信用金庫	本店営業部	605,000	3,110,910
5	烏山信用金庫	岡本支店	506,830	1,991,880
6	足利銀行	本店営業部	457,500	7,929,579
7	足利銀行	足利支店	429,000	4,111,591
8	群馬銀行	小山支店	416,800	2,761,300
9	足利銀行	佐野支店	402,000	4,399,515
10	群馬銀行	佐野支店	375,000	4,438,000
11	足利小山信用金庫	山前支店	366,000	1,863,730
12	大東銀行	宇都宮支店	355,000	2,903,500
13	足利銀行	真岡支店	347,000	2,890,500
14	栃木銀行	雀宮支店	335,000	2,186,763
15	栃木銀行	今市支店	319,800	2,759,610
16	足利銀行	西那須野支店	310,000	2,223,200
17	足利銀行	大田原支店	309,560	2,660,807
18	群馬銀行	宇都宮東支店	309,500	4,308,272
19	栃木銀行	テクノポリス支店	285,000	1,762,700
20	群馬銀行	足利支店	283,000	3,463,900
21	栃木銀行	馬場町支店	277,500	2,220,769
22	栃木銀行	陽南支店	269,000	3,946,000
23	足利銀行	おもちゃのまち支店	267,300	1,628,150
24	栃木銀行	氏家支店	257,000	2,987,090
25	筑波銀行	宇都宮支店	254,000	2,833,300
26	足利銀行	矢板支店	250,000	2,493,050
27	足利銀行	栃木支店	245,000	3,162,400
27	足利銀行	宝積寺支店	245,000	1,752,500
29	足利銀行	新栃木支店	238,000	2,679,848
30	栃木銀行	黒磯支店	237,000	3,042,114

保証債務残高群別令和3年2月保証承諾ベスト10

【保証債務残高25億円以上】

(単位:千円)

順位	金融機関	店舗	金額
1	群馬銀行	宇都宮支店	715,000
2	栃木銀行	本店営業部	710,100
3	足利銀行	田沼支店	609,000
4	鹿沼相互信用金庫	本店営業部	605,000
5	烏山信用金庫	岡本支店	506,830
6	足利銀行	本店営業部	457,500
7	足利銀行	足利支店	429,000
8	群馬銀行	小山支店	416,800
9	足利銀行	佐野支店	402,000
10	群馬銀行	佐野支店	375,000

(単位:件)

順位	金融機関	店舗	件数
1	烏山信用金庫	岡本支店	49
2	栃木銀行	本店営業部	44
3	鹿沼相互信用金庫	本店営業部	33
4	群馬銀行	宇都宮支店	27
5	足利銀行	本店営業部	26
5	足利銀行	田沼支店	26
7	足利銀行	佐野支店	22
8	群馬銀行	小山支店	19
8	足利銀行	西那須野支店	19
10	群馬銀行	宇都宮東支店	18
10	足利銀行	大田原支店	18
10	栃木銀行	今市支店	18
10	栃木銀行	雀宮支店	18
10	大東銀行	宇都宮支店	18

【保証債務残高15億円以上】

(単位:千円)

順位	金融機関	店舗	金額
1	足利小山信用金庫	山前支店	366,000
2	足利銀行	おもちゃのまち支店	267,300
3	足利銀行	東支店	216,000
4	足利銀行	栗野支店	213,000
5	栃木銀行	真岡西支店	201,500
6	足利銀行	楡木支店	185,000
7	足利銀行	中央市場支店	177,500
7	足利銀行	佐野南支店	177,500
9	東邦銀行	宇都宮支店	175,000
10	栃木銀行	若草支店	163,700

(単位:件)

順位	金融機関	店舗	件数
1	佐野信用金庫	本店営業部	15
2	足利銀行	上三川支店	12
2	足利小山信用金庫	山前支店	12
2	鹿沼相互信用金庫	今市支店	12
2	栃木銀行	若草支店	12
6	足利小山信用金庫	助戸支店	11
6	足利銀行	石橋支店	11
6	栃木銀行	宇都宮北支店	11
6	烏山信用金庫	氏家支店	11
6	栃木銀行	真岡西支店	11
6	足利銀行	佐野南支店	11

【保証債務残高12億円以上】

(単位:千円)

順位	金融機関	店舗	金額
1	大田原信用金庫	矢板支店	163,000
2	鹿沼相互信用金庫	駅前支店	145,000
3	真岡信用組合	益子支店	135,000
4	鹿沼相互信用金庫	西支店	129,000
5	足利銀行	六丁目支店	116,000
6	足利銀行	芳賀支店	94,000
7	足利銀行	茂木支店	88,300
8	結城信用金庫	小山城南支店	85,000
9	足利銀行	小金井支店	81,000
10	足利銀行	烏山支店	80,000
10	足利銀行	藤岡支店	80,000

(単位:件)

順位	金融機関	店舗	件数
1	大田原信用金庫	矢板支店	12
2	栃木信用金庫	雀宮支店	9
3	烏山信用金庫	宝積寺支店	8
3	栃木銀行	茂木支店	8
5	足利銀行	烏山支店	7
5	結城信用金庫	小山城南支店	7
5	栃木銀行	石井町支店	7
5	鹿沼相互信用金庫	西支店	7
9	真岡信用組合	益子支店	6
9	足利銀行	藤岡支店	6
9	栃木信用金庫	桜通り支店	6
9	足利銀行	久下田支店	6
9	鹿沼相互信用金庫	駅前支店	6

※金額または件数が同数(同順位)の場合、保証債務残高の大きい店舗から順に表記しています。

【保証債務残高9億円以上】

(単位:千円)

順位	金融機関	店舗	金額
1	足利銀行	真岡西出張所	155,000
2	那須信用組合	矢板支店	117,100
3	常陽銀行	真岡支店	112,000
4	真岡信用組合	本店営業部	105,000
5	足利銀行	南河内支店	91,500
6	筑波銀行	鹿沼支店	91,000
7	東和銀行	足利南支店	85,000
7	足利小山信用金庫	南支店	85,000
9	栃木信用金庫	東支店	72,000
10	足利銀行	岩舟支店	71,500

(単位:件)

順位	金融機関	店舗	件数
1	佐野信用金庫	堀米支店	11
2	那須信用組合	矢板支店	9
3	栃木信用金庫	滝谷町支店	7
4	東和銀行	足利南支店	5
4	足利小山信用金庫	南支店	5
4	足利銀行	真岡西出張所	5
4	真岡信用組合	本店営業部	5
4	真岡信用組合	芳賀支店	5
4	足利銀行	岩舟支店	5
4	栃木信用金庫	東支店	5
4	那須信用組合	那須塩原支店	5

【保証債務残高6億円以上】

(単位:千円)

順位	金融機関	店舗	金額
1	白河信用金庫	黒磯支店	129,000
2	鹿沼相互信用金庫	東支店	125,000
3	常陽銀行	栃木支店	94,000
4	山形銀行	宇都宮支店	83,500
5	足利銀行	大平支店	73,000
6	常陽銀行	小山東支店	60,000
6	足利銀行	都賀支店	60,000
8	足利銀行	塩谷支店	55,000
9	栃木信用金庫	岩舟支店	53,000
10	足利銀行	赤見出張所	39,600

(単位:件)

順位	金融機関	店舗	件数
1	白河信用金庫	黒磯支店	7
2	鹿沼相互信用金庫	東支店	5
2	烏山信用金庫	黒羽支店	5
2	佐野信用金庫	葛生支店	5
2	足利銀行	大平支店	5
6	烏山信用金庫	平松支店	4
6	常陽銀行	栃木支店	4
6	栃木信用金庫	岩舟支店	4
6	那須信用組合	大田原支店	4
6	佐野信用金庫	西支店	4
6	足利銀行	赤見出張所	4

【保証債務残高6億円未満】

(単位:千円)

順位	金融機関	店舗	金額
1	足利銀行	大田原南出張所	62,000
2	足利銀行	インターパーク支店	60,000
2	栃木銀行	宇都宮西支店	60,000
4	足利銀行	小山北出張所	56,164
5	足利銀行	足尾支店	55,000
6	足利銀行	大沢出張所	33,500
7	常陽銀行	久下田支店	30,000
8	筑波銀行	筑西支店	26,000
9	烏山信用金庫	茂木支店	24,100
10	足利銀行	市貝支店	20,000
10	東和銀行	太田支店	20,000
10	常陽銀行	白河支店	20,000
10	烏山信用金庫	大金支店	20,000

(単位:件)

順位	金融機関	店舗	件数
1	烏山信用金庫	茂木支店	6
2	足利銀行	小山北出張所	5
3	足利銀行	大沢出張所	3
3	足利小山信用金庫	野木支店	3
3	足利銀行	大田原南出張所	3
3	筑波銀行	筑西支店	3
3	栃木信用金庫	壬生支店	3
8	栃木信用金庫	都賀支店	2
8	足利銀行	インターパーク支店	2
8	足利銀行	足尾支店	2

※金額または件数が同数(同順位)の場合、保証債務残高の大きい店舗から順に表記しています。

※本誌中の金額及び構成比は四捨五入等により合計と一致しない場合があります。

経営相談会

創業・新事業

事業拡大

生産性向上

経営改善

事業承継

資金繰り

栃木県信用保証協会では、県内の中小企業・小規模事業者のみなさまの経営に関するご相談、創業をお考えのみなさまからのご相談をお受けするため、経営相談会を開催しています。ぜひ、お気軽にご利用ください。

外部専門家による経営相談会

開催日時： 毎月第1木曜日 午後1時から5時
※祝日の場合は翌営業日の開催となります。
開催場所： 当協会本所および足利支所
相談員： 中小企業診断士または公認会計士
相談内容： 創業・新事業、事業拡大、生産性向上、経営改善、事業承継に関するご相談など

**経営に
お悩みの方** 外部の専門家が経営課題についてのご相談をお受けします！

当協会職員による経営相談会

開催日時： 毎週木曜日 午前9時から午後5時
※祝日の場合は翌営業日の開催となります。
開催場所： 当協会本所および足利支所
相談員： 中小企業診断士の資格を有する職員など
相談内容： 保証利用、資金繰りに関するご相談など

**資金調達を
お考えの方** 当協会の職員が資金調達や経営についてのご相談をお受けします！

当協会職員による創業前相談会

開催日時： 毎月第1木曜日 午後5時から7時
※祝日の場合は翌営業日の開催となります。
開催場所： 当協会本所および足利支所
相談員： 中小企業診断士の資格を有する職員など
相談内容： 創業に関するご相談など

**創業を
お考えの方** 創業に関するどのようなご相談でもお受けします！



イメージキャラクター：
ギャンベリー

- ◆相談は**無料**です。
- ◆**申込締切**は各開催日の**7日前**となります。
- ◆ご利用には事前のお申し込みが必要となります。裏面の申込書に必要事項をご記入のうえFAXいただくか、当協会Webサイト(「経営をサポートします」→「経営相談会」)からお申し込みください。申込受付後、当協会より日程調整等のご連絡をさせていただきます。

経営相談会申込み
フォームはこちら



または

栃木県信用保証協会 経営相談会 で 検索

本所

〒320-8618 宇都宮市中央3丁目1番4号
栃木県産業会館

お問い合わせ

総務課	TEL.028-635-2121
企画課	TEL.028-635-2121
デジタル推進班	TEL.028-610-0075
保証一課	TEL.028-635-8883
保証二課	TEL.028-635-8884
保証統括課	TEL.028-635-8885
企業支援課	TEL.028-635-2195
調整課	TEL.028-635-8886
管理一課	TEL.028-635-2122
管理二課	TEL.028-635-2122
管理事務課	TEL.028-635-2122
経営アシスト室	TEL.028-689-9191

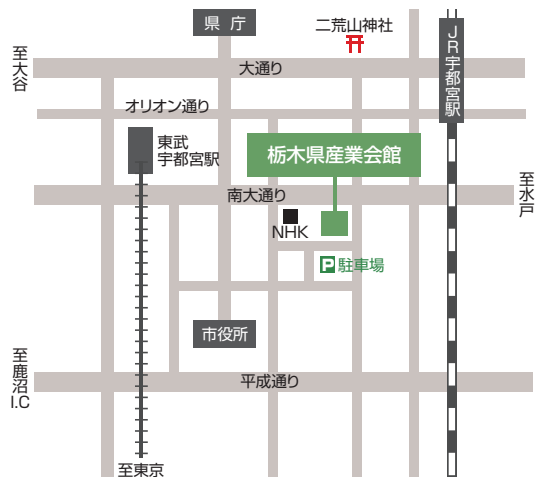

足利支所

〒326-0821 足利市南町4254番地1
ニューミヤコホテル足利本館

お問い合わせ

業務課 TEL.0284-70-6339

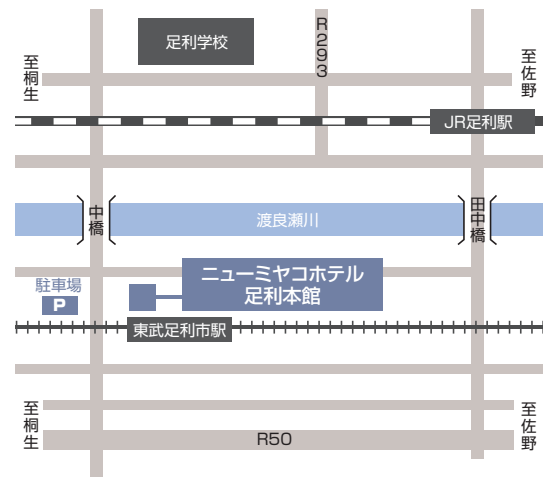

4 質の高い教育を
みんなに



表紙絵(絵画) たかつど ゆな 高津戸 優那さん〔茂木中 2年(受賞当時)〕

栃木県信用保証協会では、SDGsに資する取り組みを積極的に推進しています。その一環として「下野教育美術展」に協賛し、同美術展で優秀な成績を収めた作品を表紙に掲載しています。