

保証だより

2021
vol.429

7

TOCHIGI GUARANTEE

第429号 令和3年7月発行 編集発行 栃木県信用保証協会



第51回下野教育美術展(小学校・中学校の部) 特選「やまゆり」

CONTENTS

▶笑顔Library ~とちぎの輝く企業を紹介します~ 02

▶TOPICS

「危機関連保証」及び「セーフティネット保証5号」の指定期間の延長について 04

信用保証委託契約書の提出時期の変更について 04

「新型コロナウイルス感染症対策融資(県制度)」の変更について 05

協調融資スキームを創設しました 06

食品衛生法に係る許認可について 06

▶INFORMATION

パンフレットを作成しました 07

当協会における新型コロナウイルス感染症対策について 07

▶DATA

令和3年5月の保証動向 08

令和3年5月保証承諾ベスト30 10

保証債務残高群別令和3年5月保証承諾ベスト10 11



明日をひらく中小企業とともに

栃木県信用保証協会



建物の安全性を担う重要な仕事

17年間勤務した建築設計事務所から独立する形で、2019年4月にイサムアーキテクツ一級建築士事務所を設立しました。自宅のガレージを自ら改装して造った事務所には、趣味のバイクをはじめとした様々なコレクションが並び、小さいながらもこだわりの詰まった空間で楽しく仕事をしています。

当社では建物の構造設計や耐震診断、耐震補強といった、建物の安全性を占める部分に力を入れています。設計には強度を担う構造設計、デザイン性を担う意匠設計、空調や音響等に係る設備設計があり、この3つを掛け合わせることで建物が造られますが、当社が専門とするのが構造設計です。建物を設計する際、建物の間取り

や構造から強度を計算し、安全性を確かめます。近年では見た目にこだわりデザイン性に重きを置いた住宅が人気ですが、地震など天災が多い日本では耐震性が建物の寿命を左右するため、構造を重視した住宅にもぜひ目を向けてみてほしいです。

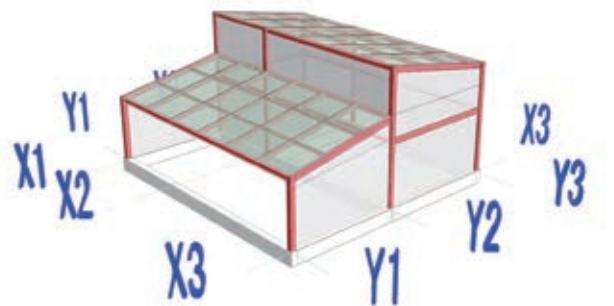

↑ 構造計算ソフトの入力結果を3Dで表示
 屋根・外壁等の仕上げは透けて、骨組みが確認できるようになっている。

ご依頼の際は、お客様のご要望を第一に考え、一人一人に寄り添ったサポートができるように心掛けています。お客様との距離の近さも、小さな個人事務所ならではの魅力です。



「売る仕事から作る仕事へ 働きながら設計・建築を一から学ぶ」

幼い頃にテレビで見たガウディの影響で建築物に興味を持ち、今でこそ建築士として独立した私ですが、実はこの道に入ったのは人より遅く、一級建築士の資格を取得したのは40歳になってからでした。

もともと理系ではあったものの、大学時代は金銭的に余裕がなく、学費の安い文系の大学に通っていたため建築については一切学んできませんでした。大学卒業後は、車とバイクが好きだったこともあり自動車ディーラーに就職しましたが、自分が本当に良いと思ったものでなくても商品として売らなければならない営業の仕事に違和感を覚え、自分が納得のいくものを形にして提供できる「作る側の人間」になりたいと考えるようになりました。それが、建築家への憧れを思い出すきっかけとなりました。昼間は働きながら夜間の専門学校に通い、設計・建築の基礎を学びました。その後、前の職場である建築設計事務所に入社し、一級建築士の資格を取得してからは主に耐震診断や公共建築物を担当しました。

「たくさんの人に支えられて独立 過去の挑戦あってこそ今」

平成最後の4月、元号が変わる節目に、当時の社長の後押しもあり独立に至りました。創業にあたっては、地元金融機関さん、信用保証協会さんの支援を受けることができました。当たり前ですが、仕事は一人では成り立ちません。実際に仕事を受注できるのか、設計したものを形にできるのか、創業当初は不安もありましたが、前の職場での取引先や、地元真岡の青年会議所や商工会議所青年部の仲間たち、施工業者の方々など、様々な縁に

も助けられ、創業から2年が経過した今でも順調に仕事を続けられています。

ここに至るまで紆余曲折ありましたが、なんでもやってみようとトライし続けたことは決して無駄ではなかったと今になって思います。良い建物を造るには、施主・施工業者・建築士が互いに尊重し合うことが大切です。これからも人との縁を大切に、駆け出しの気持ちを忘れずに頑張っていきたいと思います。



INFORMATION

イサムアーキテクト 一級建築士事務所

代表:日下田勇
設立:2019年4月

〒321-4302
栃木県真岡市鶴田388-5
TEL.0285-83-1570
<https://www.facebook.com/people/イサムアーキテクト/100057232968213/>



「危機関連保証」及び「セーフティネット保証5号」の指定期間の延長について

新型コロナウイルス感染症に係る「危機関連保証」及び「セーフティネット保証5号(全業種指定)」について、指定期間が次のとおり延長されました。

1. 新型コロナウイルス感染症に係る「危機関連保証」

危機関連保証の指定期間は、市町からの認定を受けた中小企業者が、危機関連保証に係る融資実行を受けることができる期間をいいます。認定書の有効期限にかかわらず、指定期間内に融資実行をする必要があります。

| | 変更前 | 変更後 |
|---------|--------------------|---------------------|
| 指 定 期 間 | 令和3年6月30日(融資実行分)まで | 令和3年12月31日(融資実行分)まで |

2. 「セーフティネット保証5号(全業種指定)」

セーフティネット保証の指定期間は、中小企業者が市町に対して認定申請を行うことができる期間をいいます。認定書の有効期間内に、当協会へ申込みをする必要があります。

| | 変更前 | 変更後 |
|---------|--------------------|--------------------|
| 指 定 期 間 | 令和3年6月30日(認定申請分)まで | 令和3年7月31日(認定申請分)まで |

信用保証委託契約書の提出時期の変更について

令和3年7月1日保証申込受付分から、信用保証委託契約書の提出時期を次のとおり変更します。

信用保証委託契約書については、これまで保証申込時に提出いただいていたましたが、今後は金銭消費貸借契約書等の締結時に徴求いただき、融資実行後に提出いただくこととなります。

| | 変更前 | 変更後 |
|---------|----------------------|---------------------|
| 変 更 日 | 令和3年6月30日(保証申込受付分)まで | 令和3年7月1日(保証申込受付分)から |
| 記 入 時 期 | 保証申込時(前取り) | 金銭消費貸借契約書等の締結時(後取り) |

お問合せ先

保証部 保証統括課 TEL : 028-635-8885

「新型コロナウイルス感染症対策融資(県制度)」の変更について

令和3年6月1日(保証承諾分)から「新型コロナウイルス感染症対策融資(県制度)」が次のとおり変更されました。

(変更の概要)

- ・一般貸付の資金使途に「設備資金、借換資金」を追加
- ・一般資金の据置期間を1年以内から2年以内に変更
- ・一般貸付、伴走支援型貸付ともに、本資金間の借換については原則として不可。(ただし、令和3年5月31日以前の保証承諾分は除く。)
- ・利子補給の開始

| | 新型コロナウイルス感染症対策融資の概要(赤字が変更箇所) | |
|-----------|---|---|
| | 一般貸付 | 伴走支援型貸付 |
| ご利用いただける方 | 原則として県内に1年以上事業所を有し、かつ当該融資に係る事業と同一の事業実績を1年以上有する方で、新型コロナウイルス感染症の影響を受けて、最近1か月の売上高等が前年同月(または2年前同月)に比して3%以上減少しており、かつ、その後2か月を含む3か月の売上高等が3%以上減少する見込みの方 | 次のいずれかの認定を受け、経営行動に係る計画を策定した方 (1)セーフティネット保証4号 (2)セーフティネット保証5号(※) (3)危機関連保証 ※売上高減少率15%以上の方に限ります |
| 資金使途 | 運転資金、 設備資金、借換資金 ただし、借換資金は保証付県制度融資に限ります。 (令和3年度6月1日以降に保証承諾された新型コロナウイルス感染症対策融資は借換の対象外となります。) | 運転資金、設備資金、借換資金 ただし、借換資金は保証付県制度融資に限ります。 (令和3年度6月1日以降に保証承諾された新型コロナウイルス感染症対策融資は借換の対象外となります。) |
| 融資限度額 | 4,000万円 | 4,000万円 |
| 融資期間 | 1年超10年以内(据置期間 2年以内) | 10年以内(据置期間5年以内) |
| 融資利率 | 【責任共有制度対象】1.4%以内 【責任共有制度対象外】1.2%以内 | 【責任共有制度対象】1.4%以内 【責任共有制度対象外】1.2%以内 |
| 保証料率 | 0.45%~1.40% | 0.85%(経営者保証免除対応適用時 1.05%) いずれの場合も国からの保証料補助があり、実質負担は0.2%です。 |

借換可否一覧

(○借換可 ×借換不可)

| 既往借入金(借換元) | | 借換の可否 |
|-------------------------------------|--------------|-------|
| 新型コロナウイルス感染症対策融資 (一般貸付及び伴走支援型貸付) | 保証承諾日が5/31以前 | ○ |
| | 保証承諾日が6/1以降 | × |
| 上記以外の県制度融資 | | ○ |

※詳細につきましては、栃木県ホームページをご確認ください。

協調融資スキームを創設しました

当協会は、日本政策金融公庫（以下「日本公庫」という。）及び栃木県、足利銀行、栃木銀行と連携し、長引くコロナ禍で事業の発展・継続に向けて取り組む中小企業者をサポートするため、新たな協調融資スキームを策定しました。

本スキームは、日本公庫が取り扱う資本性劣後ローン「新型コロナウイルス感染症対策挑戦支援資本強化特別貸付」と金融機関（足利銀行及び栃木銀行）の融資等を組み合わせて、資金繰りの安定化や財務体質の強化を支援するもので、中小企業者の中長期的な発展に寄与することを目的としています。

本スキームを活用し、関係機関とより一層の連携を図り、中小企業者の支援に取り組んでまいります。

【スキーム図】

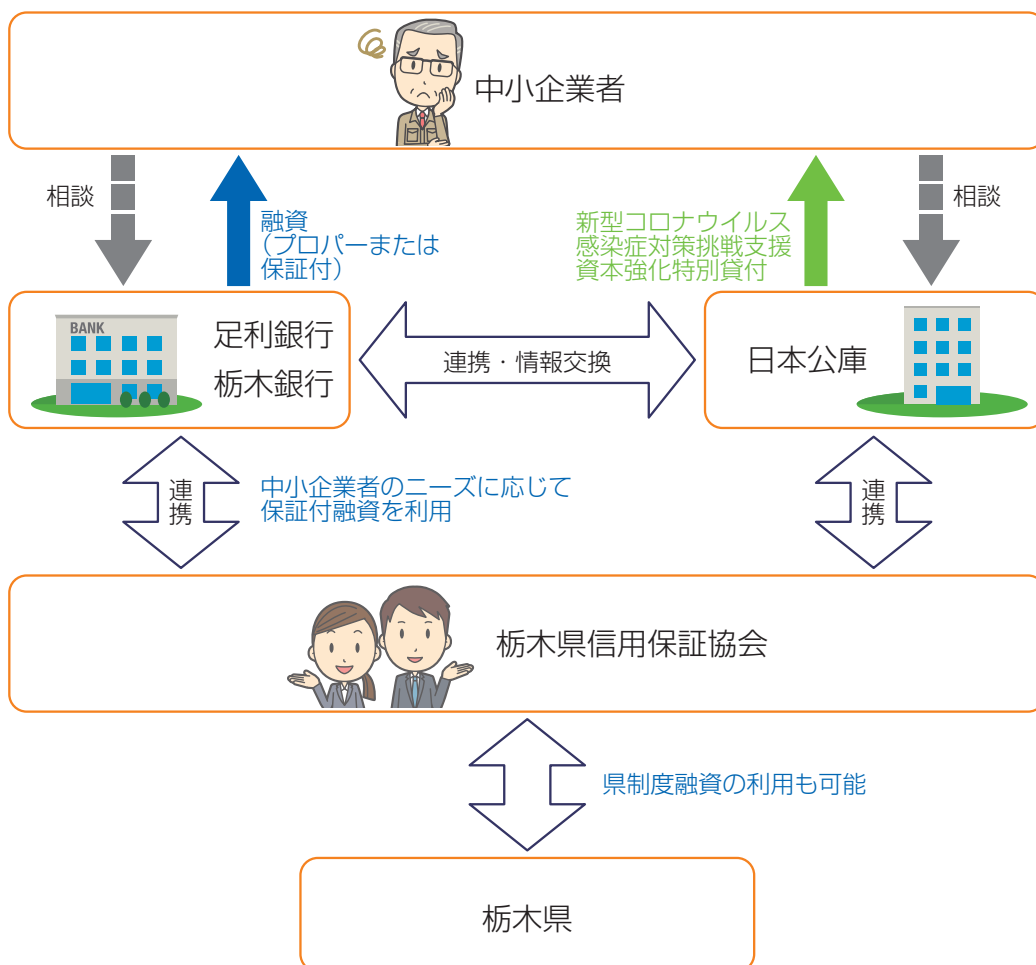

食品衛生法に係る許認可について

保証申込時に確認している食品衛生法に係る許認可について、令和3年6月1日付で「食品衛生法等の一部を改正する法律」が施行され、営業許可業種が大幅に見直されました。

改正前の食品衛生法に基づく許可を受けている方について、改正後の食品衛生法に基づく許可の範囲で営業する場合は、新たに許可を取得する必要がありますのでご注意ください。また、新たに追加された許可業種については、令和6年5月31日までに許可を取得する必要があります。

詳細は、厚生労働省のホームページをご確認ください。

I N F O R M A T I O N



パンフレットを作成しました

「経営安定化支援事業」のパンフレットを作成しました。なお、関係機関のみなさまにはご送付させていただいておりますのでご活用ください。

当協会が発行しているパンフレット・リーフレットのデータをホームページに一覧で掲載していますのでぜひご覧ください!

また、各種パンフレット・リーフレットをご入用の方は、企画課(TEL:028-635-2121)までご連絡ください。

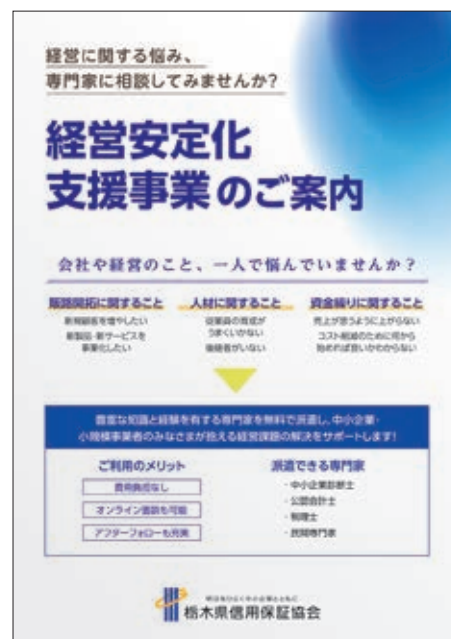

当協会における新型コロナウイルス感染症対策について

当協会では、ご来協されるみなさま及び職員の新型コロナウイルス感染症への感染を防止するため次の取組を実施しております。

- ・全職員の体調管理等の徹底
- ・マスク着用、手洗い、咳エチケットの徹底
- ・各フロアへのアルコール消毒液、検温機の設置
- ・アクリル板の設置(受付窓口など)等

【お願い】

ご来協される際には、マスクの着用、手洗い及びアルコール消毒液の利用、検温の実施など、感染防止へのご協力をお願いいたします。



令和3年5月の保証動向

(単位:件、百万円、%)

| | 当月中 | | | | 当年度累計 | | | |
|----------|-----|------|-------|------|--------|-------|---------|-------|
| | 件数 | 前年比 | 金額 | 前年比 | 件数 | 前年比 | 金額 | 前年比 |
| 保証申込 | 947 | 19.8 | 9,691 | 12.7 | 1,640 | 22.4 | 17,054 | 15.7 |
| 保証承諾 | 920 | 20.9 | 9,303 | 13.8 | 2,094 | 31.3 | 25,921 | 27.0 |
| 保証債務残高 | — | — | — | — | 58,803 | 118.3 | 595,601 | 166.1 |
| 条件変更 | 686 | 71.6 | 5,810 | 75.0 | 1,468 | 73.8 | 13,076 | 76.5 |
| 事故報告 | 23 | 71.9 | 141 | 74.7 | 47 | 51.6 | 316 | 43.2 |
| 代位弁済(元利) | 49 | 73.1 | 276 | 56.0 | 72 | 65.5 | 375 | 47.0 |

■ 保証承諾

件数920件(前年比20.9%)、金額93億円(同13.8%)と、件数・金額ともに前年を下回りました。制度別では一般保証の金額が102.6%と前年を上回りました。業種別では、主要業種の全てにおいて前年を下回りました。

(単位:百万円)

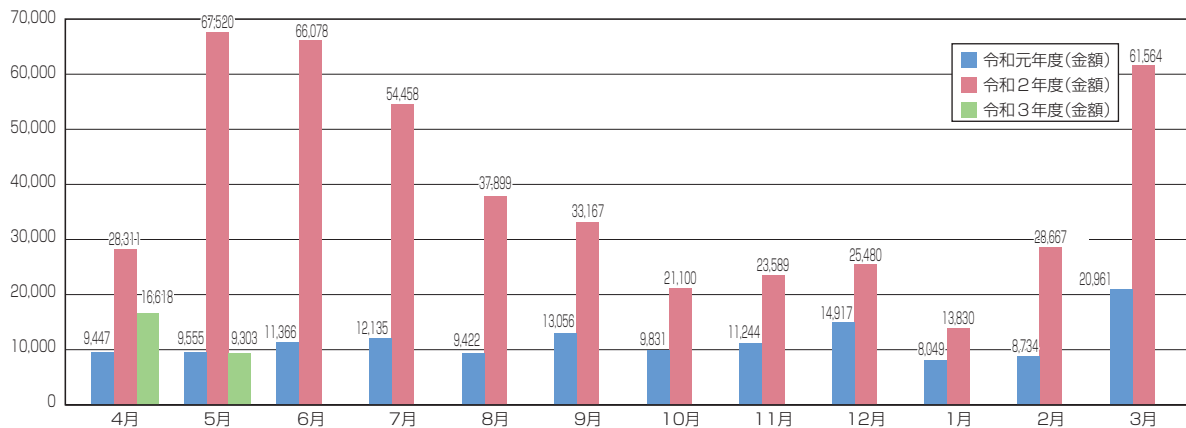

【制度別】

(単位:件、百万円、%)

| | 当月中 | | | | 当年度累計 | | | |
|-------|-----|-------|-------|-------|-------|--------|-------|------|
| | 件数 | 金額 | 構成比 | 前年比 | 件数 | 金額 | 構成比 | 前年比 |
| 一般保証 | 216 | 2,985 | 32.1 | 102.6 | 404 | 5,555 | 21.4 | 98.0 |
| 制度保証 | 704 | 6,318 | 67.9 | 9.8 | 1,690 | 20,366 | 78.6 | 22.6 |
| 協会制度 | 187 | 2,725 | 29.3 | 62.4 | 348 | 4,872 | 18.8 | 60.2 |
| 県制度 | 164 | 1,479 | 15.9 | 2.9 | 784 | 12,250 | 47.3 | 19.4 |
| 市町村制度 | 353 | 2,115 | 22.7 | 22.7 | 558 | 3,245 | 12.5 | 17.1 |
| 合計 | 920 | 9,303 | 100.0 | 13.8 | 2,094 | 25,921 | 100.0 | 27.0 |

【業種別】

(単位:件、百万円、%)

| | 当月中 | | | | 当年度累計 | | | |
|-------|-----|-------|-------|------|-------|--------|-------|------|
| | 件数 | 金額 | 構成比 | 前年比 | 件数 | 金額 | 構成比 | 前年比 |
| 建設業 | 314 | 3,268 | 35.1 | 22.7 | 679 | 8,199 | 31.6 | 39.2 |
| 製造業 | 138 | 1,595 | 17.1 | 11.0 | 318 | 4,470 | 17.2 | 21.8 |
| サービス業 | 144 | 1,233 | 13.3 | 10.4 | 372 | 4,234 | 16.3 | 25.6 |
| 運送業 | 43 | 559 | 6.0 | 18.9 | 84 | 1,258 | 4.9 | 27.8 |
| 卸売業 | 77 | 894 | 9.6 | 11.0 | 166 | 2,724 | 10.5 | 24.3 |
| 小売業 | 109 | 920 | 9.9 | 11.4 | 239 | 2,480 | 9.6 | 21.9 |
| 飲食店 | 51 | 300 | 3.2 | 6.1 | 143 | 1,422 | 5.5 | 19.1 |
| その他 | 44 | 533 | 5.7 | 20.8 | 93 | 1,134 | 4.4 | 34.5 |
| 合計 | 920 | 9,303 | 100.0 | 13.8 | 2,094 | 25,921 | 100.0 | 27.0 |

■ 保証債務残高

件数58,803件(前年比118.3%)、金額5,956億円(同166.1%)となりました。

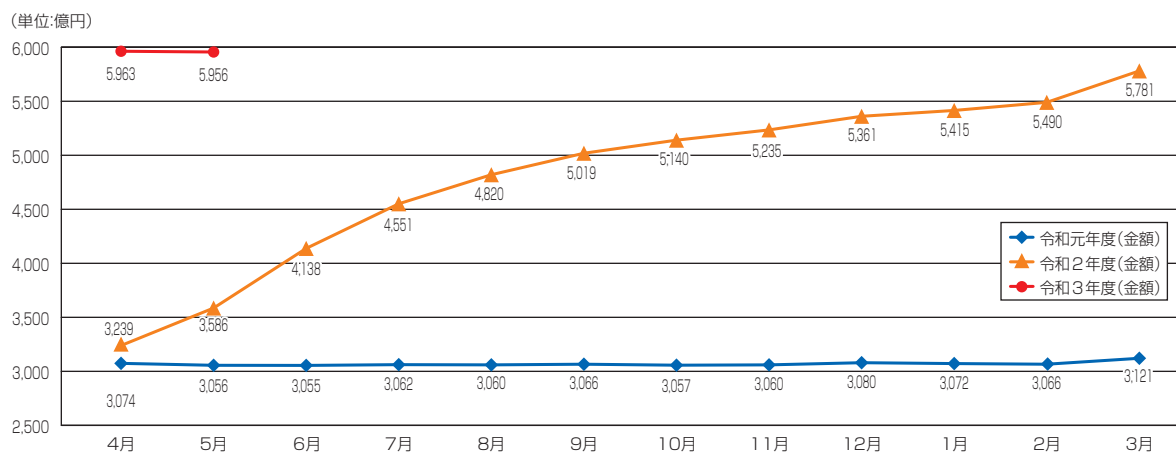

■ 期間及び返済方法に係る条件変更

件数686件(前年比71.6%)、金額58億円(同75.0%)と、件数・金額ともに前年を下回りました。

(単位:件、百万円、%)

| | 当月中 | | | | 当年度累計 | | | |
|------|-----|-------|-------|------|-------|--------|-------|------|
| | 件数 | 金額 | 構成比 | 前年比 | 件数 | 金額 | 構成比 | 前年比 |
| 期間延長 | 495 | 3,529 | 60.7 | 87.8 | 1,065 | 8,003 | 61.2 | 91.5 |
| 終期不変 | 188 | 2,244 | 38.6 | 63.6 | 396 | 4,990 | 38.2 | 62.8 |
| 期間短縮 | 3 | 37 | 0.6 | 18.7 | 7 | 83 | 0.6 | 20.7 |
| 合計 | 686 | 5,810 | 100.0 | 75.0 | 1,468 | 13,076 | 100.0 | 76.5 |

■ 利用企業数

利用企業数は24,641企業となり、県内中小企業者数60,058企業(中小企業白書2021年版 付属統計資料)に占める利用度は41.0%となりました。

(単位:%)

| | 県内中小企業者数 | 利用企業数 | 利用度 |
|---------|----------|--------|------|
| 令和2年3月末 | 60,058 | 20,170 | 33.6 |
| 令和3年3月末 | 60,058 | 24,452 | 40.7 |
| 令和3年5月末 | 60,058 | 24,641 | 41.0 |

各種統計については、当協会ホームページの「統計情報」でご確認ください。

令和3年5月保証承諾ベスト30

(単位:千円)

| 順位 | 金融機関 | 店舗 | 金額 | |
|----|---------|---------|---------|---------|
| | | | 当月中 | 当年度累計 |
| 1 | 栃木銀行 | 本店営業部 | 379,200 | 724,300 |
| 2 | 足利銀行 | 鹿沼支店 | 244,900 | 346,600 |
| 3 | 大田原信用金庫 | 西那須野支店 | 218,000 | 512,944 |
| 4 | 栃木銀行 | 陽南支店 | 181,500 | 234,000 |
| 5 | 常陽銀行 | 宇都宮支店 | 175,000 | 207,000 |
| 6 | 栃木銀行 | 鶴田支店 | 166,000 | 207,500 |
| 7 | 栃木銀行 | 栃木支店 | 164,450 | 208,450 |
| 8 | 群馬銀行 | 小山支店 | 155,000 | 390,000 |
| 9 | 足利銀行 | 本店営業部 | 148,800 | 966,800 |
| 10 | 群馬銀行 | 宇都宮東支店 | 146,000 | 261,000 |
| 11 | 足利銀行 | 鬼怒川支店 | 143,000 | 305,000 |
| 12 | 足利銀行 | 江曾島支店 | 140,000 | 321,500 |
| 13 | 群馬銀行 | 宇都宮支店 | 120,000 | 415,000 |
| 14 | 群馬銀行 | 栃木支店 | 113,000 | 187,000 |
| 15 | 足利銀行 | 宇都宮支店 | 111,500 | 160,500 |
| 16 | 足利銀行 | 矢板支店 | 110,000 | 234,500 |
| 17 | 足利銀行 | 宇都宮中央支店 | 108,500 | 305,500 |
| 18 | 烏山信用金庫 | 宇都宮支店 | 108,420 | 278,420 |
| 19 | 東邦銀行 | 宇都宮支店 | 108,000 | 138,000 |
| 20 | 栃木銀行 | 小金井支店 | 101,500 | 263,850 |
| 21 | 大田原信用金庫 | 那須塩原支店 | 101,000 | 189,250 |
| 22 | 栃木銀行 | 小山東支店 | 100,260 | 164,260 |
| 23 | 足利銀行 | 佐野支店 | 98,000 | 259,000 |
| 24 | 栃木信用金庫 | 本店営業部 | 93,000 | 217,000 |
| 25 | 群馬銀行 | 佐野支店 | 86,490 | 259,490 |
| 26 | 足利銀行 | 峰町支店 | 86,000 | 126,600 |
| 27 | 東和銀行 | 足利支店 | 85,000 | 123,000 |
| 27 | 群馬銀行 | 足利南支店 | 85,000 | 85,000 |
| 29 | 栃木銀行 | 矢板支店 | 84,000 | 133,000 |
| 30 | 栃木銀行 | 宇都宮北支店 | 80,600 | 105,600 |

保証債務残高群別令和3年5月保証承諾ベスト10

【保証債務残高25億円以上】

(単位:千円)

| 順位 | 金融機関 | 店舗 | 金額 |
|----|---------|--------|---------|
| 1 | 栃木銀行 | 本店営業部 | 379,200 |
| 2 | 足利銀行 | 鹿沼支店 | 244,900 |
| 3 | 大田原信用金庫 | 西那須野支店 | 218,000 |
| 4 | 栃木銀行 | 陽南支店 | 181,500 |
| 5 | 常陽銀行 | 宇都宮支店 | 175,000 |
| 6 | 栃木銀行 | 栃木支店 | 164,450 |
| 7 | 群馬銀行 | 小山支店 | 155,000 |
| 8 | 足利銀行 | 本店営業部 | 148,800 |
| 9 | 群馬銀行 | 宇都宮東支店 | 146,000 |
| 10 | 足利銀行 | 鬼怒川支店 | 143,000 |

(単位:件)

| 順位 | 金融機関 | 店舗 | 件数 |
|----|----------|--------|----|
| 1 | 栃木銀行 | 本店営業部 | 42 |
| 2 | 栃木銀行 | 小金井支店 | 14 |
| 3 | 足利銀行 | 本店営業部 | 13 |
| 3 | 烏山信用金庫 | 宇都宮支店 | 13 |
| 5 | 栃木銀行 | 陽南支店 | 11 |
| 6 | 栃木銀行 | 栃木支店 | 10 |
| 6 | 栃木信用金庫 | 本店営業部 | 10 |
| 6 | 足利銀行 | 一条町支店 | 10 |
| 9 | 群馬銀行 | 宇都宮東支店 | 8 |
| 9 | 足利銀行 | 江曾島支店 | 8 |
| 9 | 大田原信用金庫 | 西那須野支店 | 8 |
| 9 | 栃木銀行 | 氏家支店 | 8 |
| 9 | 栃木信用金庫 | 宇都宮営業部 | 8 |
| 9 | 筑波銀行 | 宇都宮支店 | 8 |
| 9 | 栃木銀行 | 小山東支店 | 8 |
| 9 | 東邦銀行 | 宇都宮支店 | 8 |
| 9 | 烏山信用金庫 | 岡本支店 | 8 |
| 9 | 足利小山信用金庫 | 山前支店 | 8 |

【保証債務残高15億円以上】

(単位:千円)

| 順位 | 金融機関 | 店舗 | 金額 |
|----|----------|---------|---------|
| 1 | 栃木銀行 | 鶴田支店 | 166,000 |
| 2 | 群馬銀行 | 足利南支店 | 85,000 |
| 3 | 栃木銀行 | 宇都宮北支店 | 80,600 |
| 4 | 烏山信用金庫 | 本店営業部 | 74,100 |
| 5 | 足利銀行 | 中央市場支店 | 70,000 |
| 6 | 足利小山信用金庫 | 八幡支店 | 66,000 |
| 7 | 栃木銀行 | 益子支店 | 65,000 |
| 8 | 鹿沼相互信用金庫 | 戸祭支店 | 55,200 |
| 9 | 足利銀行 | 楡木支店 | 50,600 |
| 10 | 足利銀行 | 宇都宮北出張所 | 49,500 |

(単位:件)

| 順位 | 金融機関 | 店舗 | 件数 |
|----|----------|--------|----|
| 1 | 栃木銀行 | 宇都宮北支店 | 10 |
| 1 | 烏山信用金庫 | 本店営業部 | 10 |
| 3 | 佐野信用金庫 | 田沼支店 | 9 |
| 4 | 足利小山信用金庫 | 本店営業部 | 8 |
| 4 | 大田原信用金庫 | 南大通り支店 | 8 |
| 6 | 栃木銀行 | 三の沢支店 | 7 |
| 6 | 那須信用組合 | 黒磯西支店 | 7 |
| 6 | 桐生信用金庫 | 堀込支店 | 7 |
| 6 | 栃木銀行 | 鶴田支店 | 7 |
| 6 | 烏山信用金庫 | 宇都宮南支店 | 7 |

【保証債務残高12億円以上】

(単位:千円)

| 順位 | 金融機関 | 店舗 | 金額 |
|----|----------|--------|--------|
| 1 | 足利小山信用金庫 | 間々田支店 | 76,000 |
| 2 | 栃木銀行 | 石井町支店 | 45,000 |
| 3 | 佐野信用金庫 | 岩舟支店 | 44,700 |
| 4 | 大田原信用金庫 | 黒田原支店 | 42,150 |
| 5 | 東和銀行 | 足利南支店 | 31,000 |
| 6 | 足利銀行 | 久下田支店 | 30,000 |
| 7 | 足利銀行 | 茂木支店 | 28,500 |
| 8 | 栃木信用金庫 | 駅前支店 | 27,000 |
| 9 | 栃木信用金庫 | 桜通り支店 | 24,800 |
| 10 | 足利銀行 | 黒磯西出張所 | 24,000 |

(単位:件)

| 順位 | 金融機関 | 店舗 | 件数 |
|----|----------|---------|----|
| 1 | 栃木信用金庫 | 駅前支店 | 7 |
| 2 | 佐野信用金庫 | 岩舟支店 | 6 |
| 3 | 大田原信用金庫 | 黒田原支店 | 5 |
| 3 | 東和銀行 | 足利南支店 | 5 |
| 5 | 栃木銀行 | 間々田支店 | 4 |
| 5 | 足利銀行 | 茂木支店 | 4 |
| 5 | 烏山信用金庫 | 宝積寺支店 | 4 |
| 5 | 栃木信用金庫 | 桜通り支店 | 4 |
| 9 | 栃木信用金庫 | 佐野南支店 | 3 |
| 9 | 鹿沼相互信用金庫 | 西支店 | 3 |
| 9 | 足利小山信用金庫 | 間々田支店 | 3 |
| 9 | 栃木銀行 | 石井町支店 | 3 |
| 9 | 足利銀行 | 南河内支店 | 3 |
| 9 | 栃木銀行 | 陽東桜が丘支店 | 3 |

※金額または件数が同数(同順位)の場合、保証債務残高の大きい店舗から順に表記しています。

【保証債務残高9億円以上】

(単位:千円)

(単位:件)

| 順位 | 金融機関 | 店舗 | 金額 |
|----|----------|-----------|--------|
| 1 | 福島銀行 | 黒磯支店 | 60,000 |
| 2 | 烏山信用金庫 | 平松支店 | 57,000 |
| 3 | 足利小山信用金庫 | 城南支店 | 56,240 |
| 4 | 足利小山信用金庫 | 石橋支店 | 33,900 |
| 5 | 那須信用組合 | 矢板支店 | 33,715 |
| 6 | 栃木信用金庫 | 岩舟支店 | 33,000 |
| 7 | 足利銀行 | 那須出張所 | 30,000 |
| 7 | 足利小山信用金庫 | 小俣支店 | 30,000 |
| 9 | 佐野信用金庫 | 堀米支店 | 28,000 |
| 10 | 栃木信用金庫 | おもちゃのまち支店 | 26,000 |

| 順位 | 金融機関 | 店舗 | 件数 |
|----|----------|-----------|----|
| 1 | 佐野信用金庫 | 堀米支店 | 7 |
| 2 | 烏山信用金庫 | 平松支店 | 6 |
| 3 | 足利小山信用金庫 | 石橋支店 | 5 |
| 3 | 足利小山信用金庫 | 小俣支店 | 5 |
| 5 | 栃木信用金庫 | おもちゃのまち支店 | 4 |
| 6 | 真岡信用組合 | 芳賀支店 | 3 |
| 6 | 佐野信用金庫 | 石塚支店 | 3 |
| 6 | 那須信用組合 | 馬頭支店 | 3 |
| 6 | 栃木信用金庫 | 滝谷町支店 | 3 |
| 6 | 足利小山信用金庫 | 城南支店 | 3 |
| 6 | 鹿沼相互信用金庫 | 東支店 | 3 |
| 6 | 栃木信用金庫 | 岩舟支店 | 3 |

【保証債務残高6億円以上】

(単位:千円)

(単位:件)

| 順位 | 金融機関 | 店舗 | 金額 |
|----|----------|-------|--------|
| 1 | 佐野信用金庫 | 西支店 | 36,000 |
| 2 | 足利小山信用金庫 | 北支店 | 35,000 |
| 3 | 栃木信用金庫 | 江曾島支店 | 31,970 |
| 4 | 栃木信用金庫 | 西支店 | 20,000 |
| 5 | 白河信用金庫 | 大田原支店 | 15,000 |
| 6 | 足利小山信用金庫 | 駅東支店 | 12,250 |
| 7 | 足利銀行 | 市貝支店 | 11,477 |
| 8 | 山形銀行 | 宇都宮支店 | 10,000 |
| 9 | 真岡信用組合 | 長田支店 | 6,000 |
| 10 | 足利銀行 | 赤見出張所 | 5,000 |

| 順位 | 金融機関 | 店舗 | 件数 |
|----|----------|-------|----|
| 1 | 足利小山信用金庫 | 北支店 | 6 |
| 2 | 佐野信用金庫 | 西支店 | 5 |
| 3 | 栃木信用金庫 | 江曾島支店 | 4 |
| 4 | 足利小山信用金庫 | 駅東支店 | 2 |
| 4 | 真岡信用組合 | 長田支店 | 2 |
| 4 | 足利銀行 | 市貝支店 | 2 |
| 7 | 山形銀行 | 宇都宮支店 | 1 |
| 7 | 栃木信用金庫 | 西支店 | 1 |
| 7 | 足利銀行 | 赤見出張所 | 1 |
| 7 | 栃木銀行 | 大曾支店 | 1 |
| 7 | 足利銀行 | 都賀支店 | 1 |
| 7 | 白河信用金庫 | 大田原支店 | 1 |
| 7 | 足利銀行 | 大沢出張所 | 1 |

【保証債務残高6億円未満】

(単位:千円)

(単位:件)

| 順位 | 金融機関 | 店舗 | 金額 |
|----|----------|-----------|--------|
| 1 | 栃木信用金庫 | 馬場通り支店 | 53,000 |
| 2 | 足利小山信用金庫 | 野木支店 | 44,000 |
| 3 | 烏山信用金庫 | 茂木支店 | 26,000 |
| 4 | 足利銀行 | 小山北出張所 | 25,000 |
| 5 | 足利銀行 | 清原出張所 | 23,500 |
| 6 | 足利銀行 | インターパーク支店 | 20,000 |
| 7 | 結城信用金庫 | 本店営業部 | 10,000 |
| 7 | 筑波銀行 | 今市支店 | 10,000 |
| 9 | 東和銀行 | 佐野支店 | 7,000 |
| 10 | 東日本銀行 | 下館支店 | 5,000 |

| 順位 | 金融機関 | 店舗 | 件数 |
|----|----------|-----------|----|
| 1 | 栃木信用金庫 | 馬場通り支店 | 5 |
| 2 | 烏山信用金庫 | 茂木支店 | 4 |
| 3 | 足利銀行 | 清原出張所 | 3 |
| 3 | 足利銀行 | インターパーク支店 | 3 |
| 5 | 東和銀行 | 佐野支店 | 2 |
| 5 | 栃木信用金庫 | 都賀支店 | 2 |
| 5 | 那須信用組合 | 黒羽支店 | 2 |
| 8 | 足利銀行 | 小山北出張所 | 1 |
| 8 | 足利小山信用金庫 | 野木支店 | 1 |
| 8 | 真岡信用組合 | 七井支店 | 1 |
| 8 | 栃木信用金庫 | 壬生支店 | 1 |
| 8 | 結城信用金庫 | 本店営業部 | 1 |
| 8 | 筑波銀行 | 今市支店 | 1 |
| 8 | 東日本銀行 | 下館支店 | 1 |
| 8 | 白河信用金庫 | 西支店 | 1 |

※金額または件数が同数(同順位)の場合、保証債務残高の大きい店舗から順に表記しています。

※本誌中の金額及び構成比は四捨五入等により合計と一致しない場合があります。

経営相談会

創業・新事業

事業拡大

生産性向上

経営改善

事業承継

資金繰り

栃木県信用保証協会では、県内の中小企業・小規模事業者のみなさまの経営に関するご相談、創業をお考えのみなさまからのご相談をお受けするため、経営相談会を開催しています。ぜひ、お気軽にご利用ください。

外部専門家による経営相談会

開催日時： 毎月第1木曜日 午後1時から5時
※祝日の場合は翌営業日の開催となります。
開催場所： 当協会本所および足利支所
相談員： 中小企業診断士または公認会計士
相談内容： 創業・新事業、事業拡大、生産性向上、経営改善、事業承継に関するご相談など

**経営に
お悩みの方** 外部の専門家が経営課題についてのご相談をお受けします！

当協会職員による経営相談会

開催日時： 毎週木曜日 午前9時から午後5時
※祝日の場合は翌営業日の開催となります。
開催場所： 当協会本所および足利支所
相談員： 中小企業診断士の資格を有する職員など
相談内容： 保証利用、資金繰りに関するご相談など

**資金調達を
お考えの方** 当協会の職員が資金調達や経営についてのご相談をお受けします！

当協会職員による創業前相談会

開催日時： 毎月第1木曜日 午後5時から7時
※祝日の場合は翌営業日の開催となります。
開催場所： 当協会本所および足利支所
相談員： 中小企業診断士の資格を有する職員など
相談内容： 創業に関するご相談など

**創業を
お考えの方** 創業に関するどのようなご相談でもお受けします！



イメージキャラクター：
ギャランベリー

- ◆相談は**無料**です。
- ◆**申込締切**は各開催日の**7日前**となります。
- ◆ご利用には事前のお申し込みが必要となります。裏面の申込書に必要事項をご記入のうえFAXいただくか、当協会Webサイト(「経営をサポートします」→「経営相談会」)からお申し込みください。申込受付後、当協会より日程調整等のご連絡をさせていただきます。

経営相談会申込み
フォームはこちら



または

栃木県信用保証協会 経営相談会 で 検索

本所

〒320-8618 宇都宮市中央3丁目1番4号
栃木県産業会館

お問い合わせ

| | |
|---------|------------------|
| 総務課 | TEL.028-635-2121 |
| 企画課 | TEL.028-635-2121 |
| デジタル推進班 | TEL.028-610-0075 |
| 保証一課 | TEL.028-635-8883 |
| 保証二課 | TEL.028-635-8884 |
| 保証統括課 | TEL.028-635-8885 |
| 企業支援課 | TEL.028-635-2195 |
| 調整課 | TEL.028-635-8886 |
| 管理一課 | TEL.028-635-2122 |
| 管理二課 | TEL.028-635-2122 |
| 管理事務課 | TEL.028-635-2122 |
| 経営アシスト室 | TEL.028-689-9191 |

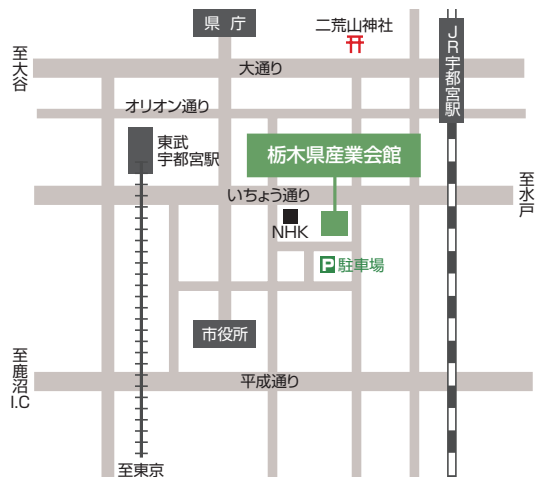

足利支所

〒326-0821 足利市南町4254番地1
ニューミヤコホテル足利本館

お問い合わせ

業務課 TEL.0284-70-6339

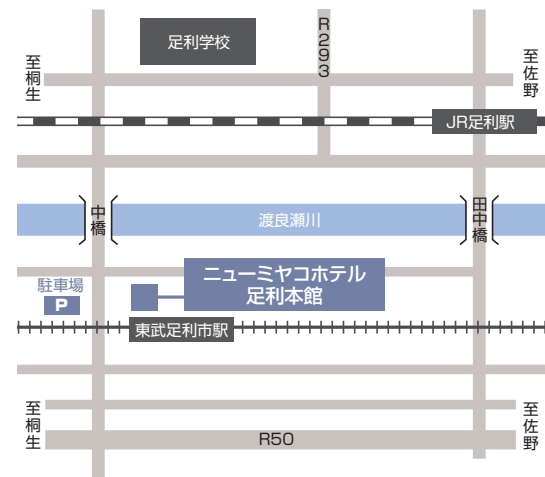

表紙絵(絵画) こんのるか 今野 琉花さん(益子中 1年(受賞当時))

栃木県信用保証協会では、SDGsに資する取り組みを積極的に推進しています。その一環として「下野教育美術展」に協賛し、同美術展で優秀な成績を収めた作品を表紙に掲載しています。